京城日報 夕刊 一月三十日（月）

宮内省御用達 キッコーウ 祐

鮮米の買上げ

鮮米の暴落を防ぐ以上 内地米價の維持上當然

米穀法第二條の朝鮮適用は 米穀法全部の適用の前提

農林省も漸く悟る

二月一日農林省において開かれる米穀委員會に……鮮米の政府買上げはいよいよ……農林省當局では米穀法第二條の朝鮮適用は米穀法全部適用の前提と見、將來朝鮮にたて朝鮮米の買上げを行ふ事は米穀政策の統一上當然の歸結となし、この際内地米を壓迫する鮮米を内地で買上げ……

機運の達成を喜んでゐる

―鮮米の利益はざつと斯う 渡邊農務課長談

買上げを實行

成るべく鮮内で

―と當業者の希望 何れにせよ喜ばれてゐる

六百五十萬圓

國際會議 勞働代表

米鑵氏に決定

總督の府内巡視

山梨總督は三十日から總督府各局課、所屬官署等の巡視をする事になつた、……

無産政黨の地盤協定難

大體方針は協定したが 個々の場合はなかなか困難

レコードで政見を發表

―總選擧演說に 朝野兩黨首が

田中首相愈よ遊說に出掛ける

二月五日の大阪を皮切りに

現狀維持を確信する民政黨

平穩に近づく 朝鮮人壓迫大刀會暴動

―木關問題は臨時議會に出さず 對滿政策について木下長官語る

木關税と朝鮮人壓迫

首相と對策を協議す

立候補者四百名に達す

廿九日夜まで

木下長官 立候補斷念

鵜澤總明氏も立候補斷念

立候補屆出

資金融通案可決

中小商工資金＝肥料資金 預金部委員會

神宮參拜

人

明渡知氏

浅見淺吉氏

乗和めゲわ

劍俠艶魔

幕末秘話 渡邊默禪 作

夜の潮

あすの天氣（31）

發報 晴一時曇

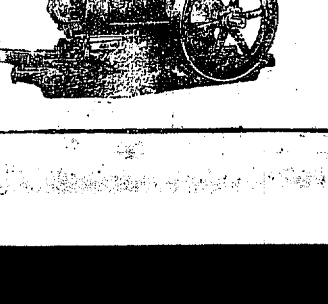
クボタ 石油發動機
馬力强大・石油僅少
優秀なる 籾摺機・精米機 在庫豐富
特約販賣御希望の方は至急御申込を乞ふ
朝鮮總代理店 合名會社 忽那商店
釜山本店 京城支店 大邱支店 群山支店 平壤支店

斯界の權威！
農林省比較審査に於て最高第一位の榮冠を擔える
海軍省指定工場 久保田鐵工所製

内科 胃腸病 石川醫院 京城明治町二丁目

朝鮮銀行 總裁 加藤敬三郎
本店 京城

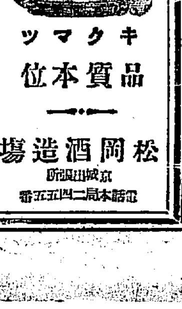
醇良清酒 キクマツ 品質本位 松岡酒造場

生徒募集 朝鮮總督府鐵道從事員養成所

けふの話題

ローサンゼルスのリッチフィルド石油會社から日本の太平洋横斷の壯擧に寄して陸上のガソリン二百四十八噸の寄贈方を申込んだが、飛行聯盟はことわつた

東京芝區丸の內を中心の十三回の放火犯人は十二歳を頭に五人組の少年だと判つた

奈良丸君

吉田奈良丸こと廣瀬廣吉は大阪の第二區から立候補しやうかどうしやうかと思案中

フランスの飛行家ローベルランドルヂン氏は一萬千五百圓の素人用飛行機を發出す事になつた廿五馬力の輕飛機

「現代長篇小說全集」「美術全集」「現代戲曲全集」等など迄行つても企畫物は盡きない　ある豫言者によれば『全集の全集』が出るまでは」やまないさうだ

【東京電報】故山縣有朋公逝いて七年、故公未亡人貞子刀自は三十一日小石川區水道町の自邸に親戚および公生前の知己山縣中首相以下を招待して追慕の法會を營む

フランス近代音樂の巨匠ドビュッシイの遺稿のうちから未亡人が發見した未知の管絃樂曲「バッカスの凱旋」はこの程パリのショウダン社から出版された

卅日公設市場小賣値段▲精米どう三百グラム八錢五厘▲白丸うづら同八錢▲長うづら同五錢五厘▲金時豆同十錢▲小豆（朝鮮）同五錢▲白ご麻百グラム四錢▲黑ご麻同五錢▲筍（大）一ケ一圓十二錢▲筍（小）五十六錢

機關車は横樣に倒る
積雪で作業も困難
列車脫線の詳報

【城津特電】二十八日吉州驛附近における列車脫線は既報の如くであるが鐵道城津驛起點七十一マイル三十鎖の個所にて機關車は横樣に倒れ、客車一輛小手荷物郵便車輛全部脫線させるもさひはひ一名の負傷者もなく急報により城津機關區より救援材料を搭載救援車を出し清津よりは係長は多數を從へ現場に急行、吉州保線區は總出にて線路の復舊につとめ二十八日は上下各列車は折返し運轉せるためいづれも大遲延を來したかくて二十九日朝に至り開通した[illegible]にてブレーキも充分かけてみたため原因全く不明で目下調査中[illegible]積雪中であるが四五尺に達し[illegible]作業困難である

列車に投石

二十九日午後七時頃鐵道湖南線[illegible]列車が進行中數名の者あり手荷物車に投石し[illegible]破壞した[illegible]目下搜査中である

翼を連ねて三機、あす飛來
鴨綠江岸における耐寒飛行に臨む

後大隊四五月頃除隊において決定の許可をあらせられるのであるが依頼する所によれば大邱大隊の第[illegible]時より同隊飛行士の[illegible]

二十九日所澤を出發し鴨綠江に向ふ耐寒飛行の飛行機三機は二十八日[illegible]大阪に一泊[illegible]大邱[illegible]に向ひ大刀洗[illegible]州における[illegible]する[illegible]があつた

平壤機
けふ出發

【平壤特電】新義州において擧行される所澤飛行隊の耐寒飛行に參加のため平壤飛行隊偵察機一機は三十日午後一時三十分新義州に向け出發した

一日延期す

【新義州特電】新義州における所澤平壤機耐寒飛行演習は三十日午後一時六機飛行機飛來の豫定が天候の都合で所澤より太刀洗まで出來ないため平壤機も出發を見合せ[illegible]

遭難學生の追悼會
大隈會館でしめやかに

【東京電報】早大山岳部の[illegible]アルプス針の木遭難者四名の追悼會は二十九日午後大隈記念大講堂で擧行[illegible]

給油試驗に見事成功す
九十浬の海上に
ロ號無事に降下

【ニユーヨーク廿九日聯合】廿八日公式試驗中の世界最大の飛行船ロス號はサラトガ號に一時間十五浬の速度で海岸から九十浬の海上を航行中のところへ飛行船ロスアンゼルス號が陸上から飛來してその甲板に無事降下したこれによつて海上における飛行機給油可能距離が益々擴大されてゆくとが立證された譯である

御大禮と恩赦囚
九十萬人に上らう

畏き邊りでは來る十一月の御大禮後直に恩赦の命を降し給ふやに漏れ承るが今秋この盛大なる御大禮に浴するものは全國を通じて實に九十萬人に達する見込である　これが範圍については目下調査中

日だまり……南山にて

閔島荒しに六年の判決
拳銃で軍資金强要
京城覆審法院で

大正十五年十月四日午後十二時頃[illegible]京畿道[illegible]の[illegible]閔島[illegible]拳銃を携へて[illegible]軍資金を强要した[illegible]閔島[illegible]の覆審に判決があり

飽く迄も犯行否認

[illegible]つたが二十七日第一審通り懲役六ケ年をいひ渡された

特別郵便の利用激增

同一市內に發着する郵便物を同時に百通以上を差出すときは市內特別郵便として郵便料金を減ぜられてゐるが京城郵便局で取扱つた前年中の總數は七十萬七千七百八十三通でその郵便料金六千九百十七圓に上がつたが本制度が一般に周知された結果にもあるがこの傾向は特別郵便はますます增加の傾向にある

乘心地の好い新式ボギー車
太平通り線の完成を機會に
京電が購入の計畫

京電では三年度豫算をもつて多年の懸案であつた南大門光化門間の複線新設をもつて鐵路の完成をはかることになつたがかくなれば必然的に電車の不足を來すので同社では目下購入すべき車輛について考究中であるがこれについて同社では語る　どうせ新線を敷設すれば車輛も增さねばならないが何時頃何臺を購入するかといふことはまだきまつてゐない　しかし現在の車輛も漸次改良して行きたいと思つてゐるので購入するならば新式のボギー車にしたいと考へてゐる

凍死體發見

京城府[illegible]四八番地先道路上に年齡五十歳前後の乞食風の男が凍死體となつて發見された

ピッチブレンド鑛發見

【ケープタウン廿七日發】南阿ケーブ地方にラヂウム含有量の多いピッチブレンド鑛發見された

「洋醫何者ぞ」と老大家連が氣勢
東洋醫道會を起し
漢法醫公認の運動

【東京電報】漢法醫の復活を主張する人々が東洋醫道會を起こし漢法醫公認を目標に來たる議會へ請願運動をなすこととなり二十九日午後發會式を擧げた

戲れて出火

廿九日午後四時十五分頃府內[illegible]町一〇一の[illegible]方より出火同家を半燒して同四時三十分鎭火した原因は家人が留守中四男[illegible]が放火時をマッチを以つてオンドル焚口附近にあつた新につけてたはむれてゐたのが大事に至つたもので損害五十圓位

平壤の大火
華頂寺本堂を全燒
損害は約二萬圓

【平壤特電】府內大和町一八華頂寺本堂から二十九日午後四時二十分頃發火し折柄の烈風にあふられ火勢猛烈を極め一時は燃え擴がる傾向があつたが消防組の必死の消防に努めたため五時頃に至り鎭火した損害は約二萬圓に達する見込

名和男重傷す
自動車と電車と衝突

【東京電報】男爵名和少將は[illegible]自動車にて[illegible]電車と衝突[illegible]重傷を受けた

剃刀裁專門に盜み步く
既に五十八件を自白
うろつき步く不番男を逮捕

廿九日午後五時頃[illegible]町附近を洋傘を持つてうろついてゐる[illegible]不審者を取調べたところ[illegible]五十八件[illegible]自白した

兵士の外出を禁ず
甲府聯隊に感冒猖獗

【甲府電報】數日前から流行性感冒に罹る者續出し甲府聯隊には感冒患者三百余名、入院患者六十名に達したので聯隊では極力豫防に努め廿九日の日曜には兵士の外出を禁じた

蛤洞の小火

京城府蛤洞[illegible]方より廿九日午前零時十分頃出火したが間もなく鎭火した

京城名物　文化まんぢう　大和軒

竊盜犯百廿一件

府內[illegible]町一四七住所不定無職[illegible]はモルヒネ中毒患者で竊盜の常習者であるが昨年十二月中旬府內[illegible]方にて毛布一枚五圓を竊取[illegible]キットあみあげ靴一足[illegible]その他竊盜百二十一件の容疑

朝鮮學生定期大會

朝鮮學生會では廿九日午前十時より午後五時まで天道教記念館にて第二回定期大會を開いたが役員の改選規約の改正等を行ひたる後役員の選出[illegible]

武德館納會

龍山武德館では二十九日午前九時より同所で納會を開催[illegible]

△門生切拔勝負
一等　[illegible]
二等　森　宗秋
三等　菅原　包一

△外來有段者切拔
一等　相內　俊雄（城大豫科）
二等　池內　雄大（京　師）
三等　平野　茂一（鐵路　營）

日本軍不振

【グスタード廿八日聯合】二十八日瑞西グスタードに擧行されたコース十八キロメートル瑞西スキー選手權爭奪戰に於いて瑞西エルムットノオツーとアレル君はタイム一時間二十四分四十八秒五分の一で第一等となつて同選手權を獲得した日本人選手は二十三着（一時間三十七分五十九秒）で案外に不成績であつた

不景氣の中に成績は頗る良い
昭和二年度に於ける國有鐵道の運輸成績

【東京電報】昭和二年中における我國有鐵道の運輸成績を顧みるに一般財界不況の影響により、不振の狀態にあつたがあつた。年末におよんで稍景氣の恢復の曙光を認めるに至つたけれども、その間物價の下落、不景氣の形勢は益々顯著となり勢ひその影響は鐵道運輸界にも波及して、旅客貨物とも豫想に達せず全年を通し不況裡に終始するを免れなかつた試みにこれを前年と比較するに

◇……運輸の成績は沈滯の狀況を續け加ふるに我國未曾有の經濟界の大動亂あり大小銀行の閉鎖、休業相踵ぎ、銀行取付の騒ぎに瀕し財界は極度の不安狀態に陷りその餘波に影響されたもの

◇……旅客においては乘車人はわづかに八分四厘を增したに過ぎずして、收入はかへつて四厘を減じ又貨物においては發送噸數において一分九厘、收入において一分七厘を何れも減じて居る、下半期において乘車人員五分七厘、收入一分七厘、貨物にありては發送噸數二分六厘を何れも增してゐるので結局上半期における不成績を挽回して全年を通し旅客人員七分四厘、收入九厘、收入一分二厘、貨物噸數四百七十八萬噸を增した事となつてゐる。然しながらこれ僅に前年を凌駕せるを示せるに過ぎずして實に本年の營業成績が樂觀するに足らざるもの

◇……成績をしめしたもといはれない、昭和年の如く我國未曾有の大變災に際會したる時代に於ては鐵道財界の成績が悉くとも前年に追隨するを得せる事實は鐵道の國民的生活に對する關係密接にして外部の事情の如何に拘らず平穩として拔くべからざる一定の運輸量を支持するものであるといふことを如實に物語るものではあるまいか今旅客貨物の各月における消長を見るに旅客運輸月別成績（△印は減）

月別	旅客收入	比較增減
一月	[illegible]	[illegible]
二月	[illegible]	[illegible]
三月	[illegible]	[illegible]
四月	[illegible]	[illegible]
五月	[illegible]	[illegible]

貨物運輸月別成績

月別	貨物收入	同上前年比較增減
六月	[illegible]	[illegible]
七月	[illegible]	[illegible]
八月	[illegible]	[illegible]
九月	[illegible]	[illegible]
十月	[illegible]	[illegible]
十一月	[illegible]	[illegible]
十二月	[illegible]	[illegible]
合計	[illegible]	[illegible]

月別	貨物收入	同上前年比較增減
一月	[illegible]	[illegible]
二月	[illegible]	[illegible]
三月	[illegible]	[illegible]
四月	[illegible]	[illegible]
五月	[illegible]	[illegible]
六月	[illegible]	[illegible]
七月	[illegible]	[illegible]
八月	[illegible]	[illegible]
九月	[illegible]	[illegible]
十月	[illegible]	[illegible]
十一月	[illegible]	[illegible]
十二月	[illegible]	[illegible]
合計	[illegible]	[illegible]

ドイツ陸軍の機密漏洩

【ベルリン廿七日發電】ドイツ陸軍[illegible]

リンゴ　カステラ　入田　惠俵大田　中田　常

謎の國支那

【上海廿八日發聯合】國民政府財政部長宋子文は稅關管理に關し左の意見を發表した　國民政府は現に二十一省中十六省を統轄し關稅の約七割を占めてゐる、加ふるに北京當局の關稅管轄權は先の合法政府より承理的の獨承を受けたものでない且つ國民政府は如何なる國際の單獨管理もまた何人が代理人を發してこの權利を行使せんとする事は出來ない云々

【上海廿七日發聯合】大谷光瑞師は廿八日上海發日本に向ふ、歸國は選擧準備のためらしい

株式會社山口銀行　第貳拾貳期營業報告　貸借對照表（昭和二年十二月三十一日現在）負債之部　[illegible]　資産之部　[illegible]　利益金勘定　[illegible]
大阪市東區瓦町二丁目　昭和三年一月
取締役社長　山口吉郎兵衛
常務取締役　佐々木駒之助
常務取締役　山崎元次郎
取締役　坂野兼通
取締役　岩井勝次郎
取締役　肥田熊藏
取締役　森信敬二
取締役　加藤正男
取締役　山口謙四郎
監査役　弘世助太郎
監査役　北村吉右衛門
追テ取締役肥田熊藏任期滿了ニ付重任ス

株式紛失廣告
白馬坐株式會社株券乙第一[illegible]號株券[illegible]紛失ニ付キ右株券ヲ所持セラルル方ハ昭和三年二月二十九日迄ニ御申出下サレ度候
昭和三年一月二十日
忠淸南道公州郡公州面本町
朝鮮自動車運輸株式會社

●今が時期！●
花　サイネリヤ　シクラメン
電光三三　金華園

醫學博士　渡邊　晉
皮膚（皮膚一般、美容手術）
泌尿（腎臓、膀胱、前立腺）
性病科（黴毒、淋病、下疳）
診察時間　自午前九時至午後四時
京城　黃金町二丁目一九八（日本生命ビル裏角）電話本局八九四番

第三期決算報告
自昭和二年七月一日至昭和二年十二月三十一日
借方　貸借對照表（資產之部）[illegible]
貸方（負債之部）[illegible]
土地改良株式會社
取締役會長　今井五介
專務取締役　藤井寬太郎
常務取締役　松山常次郎
取締役　久保要藏
取締役　朴泳孝
取締役　閔大植
取締役　大川平三郎
監査役　李柄學
監査役　矢鍋永三郎
監査役　澤田豐丈
監査役　齋藤力

父淺吉儀豫而福岡市中央病院ニ於テ病氣加療致居候處藥石効ナク二十五日午後八時五分永眠致候間此段訃告申上候
追而葬儀ハ來ル二十九日午後二時長崎市銀座町聖德寺ニ於テ佛式ヲ以テ相營可申候
昭和三年一月二十六日
長崎市山里町一〇一番
淺見寅次郎
淺見眞吾
淺見欣彌
外親戚一同

內科胃腸科　神經病　北島醫院　京城本町四丁目百五十五番地　電話本局三二七四番

三十一日二月一日　難波謝恩大賣出
謝恩日には多少にかゝわらず御買求めの御方に榊を御添へいたします
品質本位
福迎　一圓八十錢を特價一圓三十錢
榊のつゆ　一圓五十錢を特價一圓十錢
稻正宗　一圓二十錢を特價九十錢
●內地各酒醬油も一割引
京城府本町五丁目
釀造元　難波酒造場
販賣所　本町電車終點　難波本店　光化門通一丁目　難波支店
電話本局一四六一番　光化門一四五番

毛皮なめし
虎、熊、狐其他毛皮なめし致します
毛皮なめしの說明書御申越次第進呈
皮革製造販賣　實用文化製品一手販賣
仁川海岸町　仁川製革所

新築　閑靜　清楚
東萊溫泉場
御旅館　よね井
內湯改築設備完全（茶代廢止）
電話二二番

信賴!!
キキメ本位の服んで効く
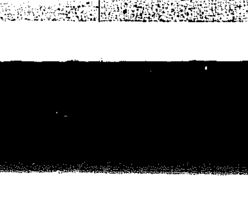

歯痛、頭痛、神經痛、ロイマチス等にも最も優秀なる效果あり
散　効　圓
東京大阪　森田製藥所
京淙はやはり　たまやにたのみませう

【寫眞說明】右より二等根本孃、一等齋藤夫人、三等靑山夫人、後方吟者上田氏

隼會の齋藤夫人　悠々と優勝す

强敵根本孃との決勝戰で　昨年の雪辱成る

セコンドの響きが粛然として場に流れる、實に嚴肅そのものである、その靜けさのなかへ響く一人さえた上田文次郎氏の朗吟の聲、それと同時に場内に漲る競技の瞬は今ぞ一撮みとる二人、[illegible]の手をぢいつと見つめてある、廿九日午前十時より[illegible]に開かれた京城[illegible]第六回全鮮[illegible]大會の決勝戰のシーズンなりである、とる人片や前回の優勝者であり今回も唯一の優勝候補者と目されてゐる强豪根本綾子孃、片や前々回の優勝者、前回は準優勝戰で惜敗し今年こそはと雪辱を唯一の標語として[illegible]がいた隼會の大將、齋藤もとえ夫人である、各會より選ばれた四十余名の各選手、一敗地に塗れたる者、惜敗したる者、敵に名を成さしめた者は影をひそめた、その中にあつて男性をしのぐ女性軍の意氣は物凄く、[illegible]、たゞ各會の選手を延べ八百人せまに二千と評された觀衆の[illegible]と合して殺氣だつた[illegible]さえ生ぜしめた程であつた、時は刻々と迫つて準々決勝戰となつた、割は根本、小田の兩孃並に靑山夫人の超特級選手三名を殘し隼會、[illegible]の精鋭ひとしくその花を競つて大會に[illegible]して勝を根本孃にゆづるや[illegible]との對戰となつた。然し夫人は自ら[illegible]のであつた、かくて小田孃は齋藤夫人の爲に惜敗し決勝戰は齋藤夫人と根本孃の二人再び相見えたのであつた。血の出る樣な熱戰は戰ひいやが上にも場内は殺氣だつたが、[illegible]昨年のうらみを[illegible]されて齋藤夫人は遂に十枚を殘して悠々優勝の[illegible]をえたのであつたかくて寺田部長よりさかえある[illegible]は齋藤夫人の手にさづけられ無事にその大會をおわつたのである

豫選（第一回戰）

石川（隼）　栗原（秋）

當田（花）　小西（白）

途中より小西孃頭痛のため棄權

第二回戰

松本（隼）　井原（白）
須倉（隼）　松永（秋）
龍村（秋）　中村（漣）
成田（隼）　常田（漣）
齋藤（隼）　橋（鶴）
小田（鶴）　佐伯（隼）
新井佐伯孃より肩腹した[illegible]
高（秋）　小野（鶴）
根本（鶴）　井上（秋）
瀧山（漣）　飯田（白）
門内（隼）　萩原（白）
田中（漣）　日鶴（白）
飯田（白）　偶（鶴）
佐伯（隼）　常田（漣）
永島（鶴）　矢野（秋）
齋藤（隼）　飯田（白）
門内（隼）　常田（漣）
田中（漣）　水野（鶴）
龍村（秋）　松本（隼）

今までにない大試合、一枚とれば一枚とられ遂に龍村孃は松本孃の運預的お手附に乘じ辛勝、[illegible]を奪れた松本孃の惜敗は悲し、

一勝者戰

水島（鶴）　天木（白）
龍村（秋）　溝口（秋）
新進女流優勝候補靑山夫人を倒して意氣壯ん
靑山（鶴）　飯田（白）
常田（漣）　井上（秋）
水野（鶴）　石川（隼）
津村（秋）　岡本（隼）
高取（白）　吉谷（漣）
天木（白）　倉増（秋）
朝倉（隼）　溝村（鶴）
成田（隼）　松原（鶴）

第三回戰

小田（鶴）　日高（秋）
齋藤（隼）　高取（白）
小田孃齋藤夫人とも優勝候補の二人にぶつかつた日高高取兩孃あまり健修
和田（漣）　佐伯（隼）
常田（漣）　天木（白）
根本（鶴）　田中（漣）
萩原（鶴）　成田（隼）
龍村（秋）　門内（隼）
水野（鶴）　岡倉（隼）

第四回戰

齋藤（隼）　水島（鶴）
靑山（鶴）　龍村（秋）
若[illegible]龍村孃よくたゝかひ、時は[illegible]

山夫人危しと手見たがお附頭續して靑山夫人六枚を殘し、勝

根本（鶴）　須田（漣）

兩孃とも優勝候補者、何れに手があるか豫想つかず觀衆ひとしくこの組に視を集中させ熱狂さしてゐたが須田孃最後にお手附連續して四枚を殘して須田孃惜敗、須田孃、[illegible]痛なさけびを發する

小田（鶴）　萩原（孃）

萩原孃最初優勢であつたが半より小田孃猛攻のかけ聲素的な感じを持つて盛り返し遂に二枚を殘して勝つ、勝利勝戰に名を送り勝利頑接團熱狂して狂熱拍手起る

準決勝戰

根本（鶴）　棄權　靑山（鶴）

靑山夫人後援のために棄權消極拍手して夫人に送る、

齋藤（隼）　小田（鶴）

▲は[illegible]である、兩組觀接團は熱狂のあまり拍手も出來ぬ程、上田氏の口より洩るゝ節段の聲は胸のときめきを感じさせた。戰は實に接戰、その差は常に二枚づつ小田孃たぶつて九、三にたり時に小田孃た[illegible]、齋藤夫人五の時に又お手つきして一、三になりそれよりは押されて十枚を殘して小田孃あきらめられぬ敗を喫した。

決勝戰

齋藤（隼）　根本（鶴）

血の出る樣な猛烈な大接戰、一枚一枚とおひつおはれの戰であつたが兩方とも七枚づつになつた時より根本孃お手附を初め多少あわての色をあらはしたにふし齋藤夫人はいやといふ程おちつき遂に十枚の差で昨年の恨をはらす

入賞者

一等　齋藤こもよ（隼）
二等　根本綾子（鶴）
三等　靑山久子（鶴）
四等　小田都子（鶴）
五等　萩原崇子（[illegible]）
六等　須田富美子（漣）
七等　永島とし子（鶴）
八等　龍村咲子（秋）
九等　成田まさ子（隼）
十等　日高[illegible]（秋）
十一等　堀川節枝（白）
十二等　田中美代子（漣）
十三等　佐伯とも（隼）
十四等　高取いし子（白）
十五等　門内よし子（隼）
十六等　岡倉たま子（隼）
十七等　飯田瑞美子（白）
十八等　水野れい子（鶴）
十九等　松本せい（隼）
廿等　常田昌子（漣）

唇の美

女性美の象徵

現代女性には紅い唇のもつ美を非常にたふといものとしてゐます。小さくて紅い唇の花びらかゝつたやうな感じの古い日本娘タイプの唇が今日の紅い唇を强調へる女性美のシンボルへと變化して行きました。それだけに唇はたゞお化粧だけでなく女の女性美としての健康から生れて來たものでなくてはなりません。健康な肉體の中を流れる純な赤い血の色でなければなりません。それにはまづ御化粧よりも肉體の健康を求めなければなりません、よき睡眠、よき榮養、よき消化、よき循環を求めなければなりません。しかしそれは今求めて今すぐ得られるといふものでもありません。ですから日々の手入がいひ換ると日々の衛生と同時に御化粧を怠つてはなりません。寒氣にふゆの寒冷に吹き晒された唇や盛りに惱まされ消化不良に苦しんでゐる肉體では直かわき切つたパサく\したものになり易いです。この點ではまづそれの手入れが最も大切です。こんな病的狀態にはリップパウダーが最もよろしい、これをつけるのは化粧と衛生的處置として最も完全ですが、それのない時にはメンソレータムでもよろしいこれはたゞの藥効のみですが、パサく\皮の荒れたのをすぐなほしてくれます。之もなければ、コールドクリームをつけても又棒紅もよいでせう。こうして外から荒れをなほすと共に胃腸をとゝのへて内からの美をとゝのへ行きます

婦人職業に觀る　時代の新傾向

職業をもつのを恥とせぬ　勤めよりも手に職を得る

サラリーマンが殖えて來た一層職業婦人の增加して行くのは東西共にその軌を同じくしてゐるさうだが、最近のわが職業婦人界は漸く上つ調子な遊び半分といふ域を脱して働かざるべからず―といふ觀念が眞面目に彼女達を支配するやうになつて來た。それはいふまでもなく經濟生活の大なる力で、婦人が自覺して來たといふよりも經濟が婦人をさへも昔の如く安閑と徒食するを得させなくなつて來たもので、寧ろ今日の經濟生活が婦人達を[illegible]余儀なくさしめてゐるといふ狀態である。その證據には最近婦人職業紹介所に現れる現象として、遊んでゐてもつまらないから働きたいといふ者や、遊んではゐられないから働きたい、何でもよいから自分の職を得たいといふ者が多くなつて來たことで一家を助けたいといふ心じめな求職者が多くかつ働く事を[illegible]とそれした過去の消極的婦人思想とは比較にならぬ積極的態度を見せるやうになつて來た事は明かに時代の變遷を物語るものではなからうか。更に著しい現象は職業婦人としての勤め人は漸から一轉して手に職を得たいといふ希望者の激增して來た事で、美髪とか裁縫とか婦人の手藝的なものゝ中には高等女學校卒業者の數が續々增加して來るなど今後の婦人はかくして經濟生活においても社會の一分野、確實に占めて行くであらうとは、紹介所や職業指導所での觀測である。

御婦人方と餘技（1）

十年前に北海道で病みついた刺繍

一生離れたくないと…　植村博士の夫人

多忙な醫者生活、外科のみにとらはれたわれ等一家の生活、それにうるほひとなごやかさとをあたへるのは趣味である、餘技である。餘暇を求めて得た所の一脈の製作品が生み出す喜が出來るのである。家に内にありての生活に生きる女性達にとつてはそれは來るべき時代への一要素となるう。しかして成された作品がたとへまづしくあらうとも己が生み出したものならばそこに自づと一脈の意義を見出すものである、記者はたしなみの道に入る數多き婦人を訪れその作品に親しく接して見よう。

◇永樂町二丁目八五番地、古き醫院をしのばす朱色の門標、つけられた標札の文字は植村外科醫院、[illegible]にほいつて右手に住宅が見える、

◇植村俊二氏夫人を尋ねたのである、『お上がり下さい』と女中の案内をうけ應接室に通された、飾りつけられたこの室、テーブル掛、クッション、卓掛、すべてが趣味的に配置されてゐるのが何より嬉しい

◇夫人の姿が現れた、しとやかなお姿『ドウゾ』とさし出されたお茶、それをのみながら話題はすゝむ

◇『今から十年前、主人の勤務が北海道のもとにまいりました時にトシタ姉から刺繍の先生村山君子さんと面接したのです、之が動機をやつた動機です。爾來村山さんを先生にして之に從つたのです。元來私共のやつてゐます刺繍はフランス刺繍といはれてゐますが歐米刺繍といふ方が本當なのです、この刺繍をお始めになつた方でも忙しいとか何とかで途中やめになる方が多いのですが、どんなに忙しくても多少の余暇はあるものです。私はこの余暇を利用して今日までつゞけました』

◇その色彩も昔とは大分違ひました、今後一生刺繍だけは續けるつもりです、なぜですかつて、でも外に何にも趣味を持たないのですから（寫眞は植村夫人と刺繍）

洗濯はすべて植物性石鹸で

色物の洗濯法

◇…着物を洗濯する際にはゆる洗濯石鹸は必ず植物性石鹸を用ひなければなりません。それには絹織物でも木綿物でもまた毛織物でもすべて植物性のものに限ります。しかし一般に使用されてゐるのは動物性石鹸で、甚だしいのになると粘土をまぜたものさへあります。それ等は充分に垢を落す事が出來ません。それに石鹸の選擇は何よりも洗濯法を學ぶ上に必要なのであります。

◇…この植物性石鹸には純植物石鹸、一號石鹸、二號石鹸があります、それは材料によつてそれぐ\かへて用ひるのです。まづ石鹸、これは毛織、色物全部に使用し、一號石鹸は白の綿織物および木綿物の白物に、二號石鹸は色のものであります、程度によつて用ひるのであります。

◇…まづ水石鹸の使用法を左に述べませう。

◇…まづ水石鹸約五勺を水二升の中へまぜてよく攪きまぜますと白い泡が浮きますからそれがすべて消えるのを待つて、例へば色物の扇かけを洗ふには石鹸水の中にそれを浸して二三度つかみます、[illegible]、たとへこの二三度つかむだけでも立派に洗濯は出來るのであります。それをよくすゝげばよろしいのであります。色の褪めるのは水に二滴の酢をまぜたもの、中に[illegible]をかけを浸して後水洗ひしてから水ですゝぎ再び酢水に浸して[illegible]

◇…右のつかみ洗ひをして、更にします。この方法はモスでもセルでも、大島でもその通りにします。但羽二重、博多織はつかんではいけません。必ず洗濯板の上に張り上げてブラシをかけて垢を落します。つかみ洗ひしたものには垢の多い處だけにブラシを掛けるのであります

大根料理

風呂吹大根

◇材料―大根（三百匁）味噌（四十匁）玉葱（一つ）砂糖、大匙一杯

◇準備―大根は皮を剝き五分位に厚さに切り、米一掴みと鍋に一杯位の水を入れ、火にかけ二時間程茹で、味噌と玉葱とを擂鉢で擂し、砂糖を加へて火にかけて煮汁を入れてどろどろになるまで練りつめて置く

◇調理―軟くなつた大根を皿に盛り味噌をかけて熱いうちに供する。

大根のそぼろかけ

◇材料―大根（二百匁）豚肉（五十匁）玉葱（一個）片栗粉（大匙一杯）八方汁（二合）

◇準備―大根は皮を剝き大角切として玉葱豚肉を細く切つて置く

◇調理―大根を八方汁で煮上げ殘り汁に玉葱、豚肉を入れて煮込み、片栗粉を水に溶かして流し入れ、大根を器に盛つた上からかけて供するのである。

船場煮

◇材料―大根（百匁）鯛（百匁）砂糖（小匙二杯）醤油（五勺）酢（二勺）味の素（少量）

◇準備―大根は皮を剝き四つ切りとして二分位の小口切として置き、鯛は五分位の背切りとして置く。

◇調理―鍋に水二合程入れ、二十分程煮込み、大根を加へてから醤油、砂糖、酢で味をつけ煮汁の半分位になるまで煮詰めて皿に盛り、殘り汁をかける。

受驗の準備　今晩の課題（答案を募る）

國語（大正十五年大邱中學）

左の文を讀んで[illegible]と思ふところ二ケ所に線を引きなさい。窯場から出て來た宗右衛門は椽先に腰を下して、つかれた體を休めた。ふと見上げると、庭の柿の木にはすゞなりになつた實が夕日を浴びて、珊瑚珠のやうにかゞやいてゐる。宗右衛門は餘りの美しさにうつとりと見とれてゐたが、やがて「あゝきれいだ。あの色をどうかして出したいものだ。」とつぶやきながら、又窯場の方へとつて返した。其頃から自然の色にあこがれてゐた彼は、目のさめるやうな柿の色の美しさに打たれても立つても居られなくなつたのである。

算術（大正十五年[illegible]）

[illegible]

JODKプログラム

一月三十一日（火曜日）

午前一一、〇〇　料理獻立　日用品値段
〇、三〇　講演（經濟）
一、三〇　天氣豫報
三、四五　ニュース
六、〇〇　童謠獨唱　牧キヨ子
1チユツリツプ　2[illegible]の兵隊　3[illegible]　4蛇の目傘　5荒城の月
ハーモニカ伴奏　貫野義信
ハーモニカ獨奏　貫野義信　1れんげ草　2戰友　3かも[illegible]
講演「鼠の多能り」林業試驗場技師[illegible]
[illegible]
唄「白玉雛九郎」　久保田與太郎
三味線　宮久宗菊次
浪花節　三國一の婿（下）　吉田小太丸
映畫解説
ニュース其他
西洋雜歌
時報

將棋新手合（五）

於東京市日本橋區蠣殼町一ノ四
[illegible]

海坊主お百（七十七）

丘涙之助　石井滴水畫

修『むゝ』と出羽二十四萬石の大守佐竹修理太夫殿、お百の顔を見ながら乘り出した、どうも牡丹の花よりは艶優増した美しい花の顔、[illegible]、大守は擬惚としてお百の顔に見惚れて居る、お百はお茶の濟む間それに控へて居たが、一服召上がると修『今一服持て！』百『ハ、ツ！』と更に持參すると又召上がる、引込んで仕舞ふと顔が見たいものだから修『もう一服！』とおつしやつた例の二十六服も呑んで腹下しをしたといふ、ですがそれ程でもあるまいが、修『丈左衛門』丈『ハ、ツ』修『あれは何か、七兵衛の娘か』七『お目に留まりまして恐れ入ります、實は手前の娘にございまして、暫く親類へ預け置きました者、また定まる良人もなくたゞ今婿をさがし求めて居る次第でございます』七兵衛は正直な人間だから、お百のいふ事をことごとく眞實と信じてまだ男を知らない[illegible]

[illegible]

驚クベキ特効藥

酸素丸

[illegible]

南滿洲本溪湖　酸素丸製造元　中西亮

資本金　一億五千萬圓

株式會社　安田銀行京城支店

本店　東京市麴町區永樂町二丁目

支店　釜山　仁川　平壤　其他內地　百四十二ケ所

弊工場技工レンズハ外國製品ト絶對遜色ナキ自信ヲ以テ居マス

何卒御安神ノ下ニ御用命ノ程御願致マス

赤十字病院　鐵道病院　江頭眼科　金井眼科　御指定

京城府本町二丁目　大學堂眼鏡店　電話本局二三七五番　振替京城一二二九番

自己の苦しみより研究の後發見せる近頃の妙藥

印　守田の痔の藥

守田痔劑　守田痔膏　は各地有名藥店にあります

大邱のキリウ製品

行李　バスケット　ヤナギ椅子卓子類

東洋杞柳株式會社　大邱府

國際砂糖會議 その內幕(上)

昨年十一月パリーに於てキューバ代表とヨーロッパ諸國代表との會議が開かれ兩者の間に世界の生産高と消費高とを調節する協定が成立した、此の協定は未だ如何なる方法に依つてなされるか、其詳細の成案を得る迄に至らないが、何れ早晩再び會合の上實行方法を議せられるであらう、仍つて参考の爲め此の會議が開かれるに至つた事情を左に解説する事とする

會議の由來

過去二ケ年半間キューバは製糖業に關する諸種の法律を制定して自國の糖業を安定すると共に世界の糖業國に於ける糖界安定に努力して來た。世界の糖業國で砂糖は直ちに生活必需品にして製糖業の盛衰は直ちに世界各國の消費者に影響を與へるものであるから各國の糖業者が徒に競爭を續くべきものでない事を認知するに至つた然しこれが認知せらるゝに至つたのは極く最近の事で、一九二五年キューバが初めて生産制限を行つたときから、昨年十月三日糖業保護法を斷然實施するに至つた其の間といふものは全世界の糖業者はそれ等立法の效果に就て非常に懐疑的であつた。而して想像も出來ない種々の擬宣傳が國際間に行はれたのである。茲に於てキューバ大統領マカド氏はタラファ氏に大統領個人及び政府の代表としてヨーロッパに赴き糖業を委任しヨーロッパ製糖業代表者との間に所謂パリー會議が開かれたのである

會議の目的

パリーの國際砂糖會議の目的は世界の糖業を安定して以て第一に其勞働者の賃銀を相當の生活を營むに必要なる程度に引上げ、第二には投下資本に對する相當の收益を擧げ得る程度に相場を維持せんとするにある。而して更に進んで年々の世界人口の増加及び近世文化の進歩に伴ふ消費の膨脹に備ふる爲に適當なる數量の持越を行はんとするものである。パリー會議にはキューバ、ドイツ、チエコ、スロヴアキア及びポーランドの各代表が出席した其後キューバ代表タラファ氏はアムステルダムでジャワ砂糖業者組合と四回の會見を行ひ更に再びベルリンでヨーロッパの代表と最後の會議を開きパリー會議で取極めた假協定にキューバ、ドイツ、チエコスロヴアキア及びポーランドの四代表の正式調印を見た。其後サントドミンゴ、ハンガリー及びベルギーも續いて右のベルリン協定に署名するに至つた。何れ其の內にオランダ、ペルー、ブラジル等の諸國も參加するものと期待されてゐる會議の主要なる決議事項は既述の通りであるが、要はキューバ以外の諸國をしてキューバの糖業保護法と歩調を一にせしむる精神に外ならぬ。

活況を期待さるゝ 本年度の私鐵建設 各社共に準備進む

朝鮮に於ける各私鐵會社の本年度鐵道建設計劃は目下當局において査定中で拂込資本額に對する除額社債發行の認可資金借入と豫定資買收等によつて各社共活氣を呈して來た、しかして解氷期を控へ準備も着々進捗しつゝある。

朝鮮鐵道 においてはすでに竣成された慶北線延長にかゝる慶東線の中央線(浦項より大邱に至る)をあけらるゝはずで目下設計中の大邱より浦項に至る一〇一マイルの三三七マイル)および邱浦線(一七マイル)の三線の內いづれにその他全線より三千浦に出る(一七マイル)も認可になりたる豫定より施工する計劃ある外忠北線第二工區(忠州延長部分)を三月中に請負に附して四月より起工するはずである

金剛山電鐵 では縣里、末輝里まで十一マイル末輝里長淵里まで十一マイルは二工區に分割)の建設をなすべく目下設計中で末輝里までは四月早々着工する豫定である

京南鐵道 は慶川、瑞山間(三十四マイル)も未着手中を起工さるゝはずですでに同線中大川支線は近く工事に着手する計劃でありこの外認可設立された

南朝鮮鐵道 會社は第一期工事として順天、麗水間(二十四マイル)の建設に取りかゝるべく近く土地買收を開始する事になつた模様で今後の私鐵建設工事は頗る活況を期待されて來た

月末なのに 鮮銀券漸減 資金回收順調で財界不振

昨日に繼續された鮮銀券發行高は一億一千三百七十萬三千圓で前日に比べて一日中[illegible]を減じ正貨準備額もまた六千[illegible]萬[illegible]千圓と九十六萬一千圓を減少した、鮮銀券は[illegible]正月明けとゝもに各銀行における[illegible]

銀行業務改善 爲替尻と預金 單位の二問題

鮮內の銀行業務改善については先般銀行が去る十七日第一回の協議會を開いたが、何等纏つたこともなく散會したのであるが併し爲替業務改善について多少、疑義の點があつたので、朝鮮銀行から內地へ照會中である、近く協議會を開く筈であるが今の所爲替業務改善については內地では從來の爲替主義を廢し指定超算にして利息算出の場合における爲替尻の計算單位を從來は百圓にしたが內地では千圓になつてゐるので、朝鮮も千圓になるであらうと云ふ意見が有力である、而して預金利子の計算方法の變更も結局は內地に倣ふものと見られるが未定であり、預金利率の單位は、朝鮮は內地と事情が異るので、必ずしも內地同樣にする必要はない迄も多少變更はあるものと見られてゐる

內地銀の金利對策 利下は困難

昨今內地における金融界の緩漫狀態が一層顯著になつて來たので、公社債の募集が盛んでありかつ一流銀行には又また預金利下げ說が擡頭して來たが、定期預金利は是れ以下に下げる余地がないのと大銀行の定期預金、通知預金、特別當座預金の金利引下げ說が濃厚になつて來た模樣である、しかしこれも協定率を下げることは至難なので銀行は一流銀行が定期預金以外のものには或は協定利率以下で適宜の手心を加へる位に止まるだらうと觀測される

組銀の希望提出期

洋灰需要の激增で 販賣戰を一層助長 今年需要百五十萬噸を見込

鮮內におけるセメントの需要は年々增加を示し、昭和二年度の需要は前年より一躍三十萬噸增加の百三十萬噸であつた。この傾向から見ると今年は百五十萬噸に達するものと見られその五割(六十萬噸)は小野田セメント勝湖里工場製品で、殘りは三十萬噸が淺野セメント、殘りは日本、大分、宇部その他各社製品であるが、鮮內需要の激增に伴ひ小野田は現在の勝湖里工場の外に平壤(九十萬噸)に二十萬噸の增産と咸南川內里に五十萬噸のセメント工場を新設中で、竣成のあかつきは總生産能力百六十萬噸で鮮內の全需要は全部小野田製品を供給する計劃の模様である。しかし相當關係から見れば淺野、大分、宇部など內地製品は運賃安を利用して南鮮方面に頻に進入を企て、中部以北を除いては內地製品が格安となつてゐる結果、鮮內市場を小野田製品で獨占することも不可能で小野田品對他製品の結果は今後セメントの賣込戰を一層激甚ならしむるものと豫想される、

と本年は少くも百五十萬噸の需要があるとの見込みで、今や各社ともセメントの生産賣込みに余念がない、而も勝湖里セメント界は目下[illegible]

人絹の發達は生糸界を刺戟 今井五介氏談

大日本蠶絲會長今井五介氏は左の如く語つた 生糸は目下生産過剩と滯貨の爲め一千三百七、八十圓見當を唱へ採算點一千五百圓見當から見れば八分下値にあるが、之が調節のため昨年帝國蠶絲會社を設立し共同保管の方法に依つて價格の調節を圖ることになつた併し保管數量が五萬梱近くなると直に引出されるので常に一萬八千梱位しかない狀態である。生糸安は世界的に依つて來るところを究める必要あり米國のやうな世界の需給を左右してゐる國のことは簡單に判るものでない、人絹の發達著しき爲め天然絹糸の前途を憂ふる向もあるが之れは全然見當違いで、事實は人絹の發達に連れて天然絹糸の需要は却つて增加してゐる、人絹製造には生糸を必要とするのみでなく一方は主として下層に他は中層以上に需要者を持つて居り其の特色を異にしてゐるからである。尚片倉製絲の全州工場は二月四、五日頃開業の運びとなつた云々

華商の商權移動は早合點

先般の華商排斥騷ぎ以來、華商の受けた打擊は甚大なので早くも鮮內の綿布界の商權が、朝鮮人の手に移つてゐるとさへ一部で傳へられてゐるが、事實は金融相當して[illegible]

糖價の舊復曙光

內地砂糖界の紛擾は相當に根强く紛糾も遂には解決しそうでなかつたが委員の熱心な調停で漸く解決の曙光を認め、近く新糖生産調節の現在一割を二割に擴張する案をたて、これを協定する事になつた模樣である、この結果今後の相場も自然幾分釣上げられることになり、目下糖價廿三圓廿錢臺に低迷してゐるのが廿四圓臺に回復するであらうと當業者間では觀測してゐる

慶東線買收 八百五十萬圓見當

朝鮮鐵道は本年一月全南線を國鐵に買收させたが、來る八月には慶東線も買收されることになりこれが買收は建設費の評價にする模樣でその金額は八百五十萬圓見當に內定したらしい、而してこれが被買收金は黃海線延長資金に充當することになつてゐると

綿糸の暴落で 綿布取引不振

綿糸暴落狀態にゐた綿糸は三十日に至り三品市場崩落は一氣に二百十三圓六十錢と五圓方崩落したこれにつれて京城市場の綿布は遂に前日より一躍に三圓安の三エー二百五圓と昨年四月以降の新安値に暴落した。これは綿糸が引出來の漸落歩調をなさず改めず、二百十圓臺に落込んだためである、これがため大阪現物は(一反)三エー九圓四十錢見當を示し、これに鮮內に移入して來る相場は一梱二百二圓見當になるので京城の實際取引は二百三圓臺でも危險視されて取引休止の狀態である。かくて正月明け需要が擡頭しかけてゐた商況は、

日下議會の解散は必至の勢で、目先なほ低落を免れない形勢となつた。

土改總會

朝鮮土地改良株式會社では卅日銀行集會所に第三回定時總會を開催、諸決算報告及左の五分配當案を附議可決した
當期利益金六萬二千百四十二圓▲前期繰越金四萬九千六百二十圓▲法定積立金三千圓▲別途積立金二千圓▲社員退職積立金三千圓▲役員賞與金[illegible]▲株主配當金三萬一千二百圓▲後期繰越金四萬八千[illegible]圓

松山專務辭任

商銀專務松山常次郎氏は政友會幹事の職にあるを以て商銀の專務を辭任し取締役となつたが後任專務は藤井氏で監査役藤井氏は新に取締役に就任、氏の後任は補充しないことに決定した

商況

大阪市中外棉唱 前日比較

ストリクトミドリング	二月	四三〇	10安
ブローチ	同	四八〇	20安
ベンゴール	同	四八〇	20安

外棉 (外電)米棉壹圓二十錢安、印棉壹圓二十錢安、埃棉二十六分四分一爲替不變である。

綿布軟弱 米棉一圓三十錢安印棉一圓二十錢安を報じ三品は五圓方の激落を告げ氣配一段と不勢。市中現物は各品安止り模様と三品安にたより買ひ急ぎ氣味に相場も下押し氣配軟弱である。
▲京[illegible]▲三エー二〇五▲大八[illegible]▲金剛山一八六▲鶴圃一九八▲[illegible]一七七▲長鼓一八七▲双口一九八▲花[illegible]▲飛天[illegible]▲[illegible]二二二▲双女二〇二

青物類保合 青物類は[illegible]の市場は[illegible]相場は軟弱保合で、落花生貫一圓五十錢より一圓八十錢止り大根十貫一圓三十錢より一圓六十錢止り水菜二圓三十錢より二圓六十錢[illegible]二圓八十錢より三圓廿錢[illegible]二圓八十錢より四圓廿錢、牛蒡三圓五十錢より四圓五十錢、玉葱は依然六圓五十錢より七圓と強く、人參二圓二十錢より三圓五十錢[illegible]四圓より六圓五十錢止りと保合つてゐる

豆類保合 豆類は各筋の手控に手明と同時に一齊に强調を示して居たが、昨今は、それ丈に、反落氣味を見せ、十六貫、百斤十七圓臺見當、十二圓五十錢見當、金時豆、十二圓、十二月頃豆は十三圓八十錢大納言小豆は暖晴十圓八十錢と一圓方の下落を見せて居る

板硝子居据 板硝子は昨年末より外國品の侵入に依る保合商狀を續けて居たが昨今は多少時期外れの氣味に市況氣勢軟弱、相場は里落、一箱八圓二十錢と釘附の狀を示した

京城手形交換高 卅日
枚數 三二〇七〇枚
金額 二、一二九、五三六六四錢

鮮銀帳尻(卅八日)(單位千圓) 比前日增減
發行高 [illegible] 減 [illegible]
正貨準備 [illegible]
保證準備 [illegible]

日銀帳尻(單位千圓)(廿八日) 比前日增減
發行高 [illegible]
正貨準備 [illegible]
限外發行 [illegible]
台山高 [illegible]

東京コール(三十日)
翌日拂 一錢一厘
無條件 一錢一厘
普通 一錢一厘

對外爲替(鮮銀建值)(卅日)
倫敦 一志十一片卅二分一
紐育 四十六弗十分十一
上海 七十四兩四分一

海外經濟電報
倫敦銀塊 二十六片四分一
紐育銀塊 五十六仙八分七
米棉當限 [illegible]
日本生糸 [illegible]
米國綿花 [illegible]
印棉 [illegible]
スチール株 [illegible]
アナゴンダ株 [illegible]

株式

大勢惡で 頽勢に傾く 然し商內は少ない

前場 休日前は海外商で前後場とも存外硬調の機先ながら今朝は又復海外安と米棉が一段惡化を報じた爲兩買氣挫折の折柄とて買方の嫌氣手詰め賣りもの相當現はれ東新八十錢安、鐘新は材料安なれど賣ものたく京取も双方の見送りで寄を演じたが、鐘新四十錢安、大新四十錢安の廻りを演じ閑散に引けた

後場 前場惡落の機先後場寄後一段更に下放れたが止めは弗々買ものもあつて小戻し結局大新十錢安東新五十錢安といふ低位不味を告げて引け▲前日最終値と比較▲京取同事鐘新不申大新六十錢安東新一圓十錢安

續いて頭重し

鐘新は材料安

米棉の又復惡化に鐘紡の前途は依然漢測を許されない狀態であるが紡績株が存外それはないのは金融緩漫を背景にしてゐるのと採算株として投資家の食指が動いてゐるが爲めとみられ、それかといつて目先的には新規に買ふべき材料がないので市況は全く無風狀態となり今朝は出來不申裡に終つた

新規は見送る

大新には金融の緩慢といふ買材料を控へてゐるが今のところ銀行業者は警戒の手を緩めない爲め株界への流入は僅少であるのと目先的に綿糸、紡績等で買氣を顯に鈍らしてゐるのであるが今一歩灰汁抜けやら大安値がないのは總選擧の結果を見定めてからでなければ如何なる人氣にからまれ一面新規企業も知れないとの、いはゆる總選擧待ち人氣にからまれ一面新規企業界の依然として不振の折柄とて遊

京取は賣躊躇

大勢としては兎角戻り賣りの人氣に傾いてきたので鉾先を免れ難い成行ながら値引股からして賣り控地少なしとされてゐる京取株は鞘取關係に股々突込み賣りを躊躇しあるは双方共に何かしら大勢が合ひ廻りに終つた

双方の嫌氣思ひ

東新の賣方主力としての金龍は今朝の買玉を手詰めたのと大林が百枚買玉を手詰めたので市場は注目を惹いたくらゐで微して新規の腰入れがないのは總選擧終了まで大した動きはあるまいといふ嫌氣思ひによるものとみられてゐた

今日の手口 三十日前場

五十枚以上のもの
▲大新 賣方小口 買方新田一〇〇外小口
▲東新 賣方大林一〇〇白井九〇、浅股五〇新田五〇市川五〇▲買方金龍三三〇外小口

本玉

卅日前場現在に於ける百枚以上の建玉
▲大新賣方 正崎三四〇、金龍[illegible]、吉川一七〇、京証一〇〇、松山一五〇、新田一〇〇、金潤二二〇、白樂一四〇▲買方田友二四〇、成滑一一〇、新田一〇〇、田道二二〇、白樂二六〇、金龍九〇▲東新賣方 浅股二五〇、京證二七〇新田一三〇、金潤一四〇▲買方田友一六〇成滑二二〇松山三三〇新田九六〇田道一二〇
▲鐘新 賣方小口三店▲買方古川一〇〇新田一〇〇
▲京取 賣方京證三五〇新田一五〇▲買方正崎一四〇新古川一〇〇[illegible]一七〇松山一六〇新田一〇〇田道三七〇

つよきよわき

株式 鐘新騰貴で上げた海外株は弗々一段安を報じ米棉も安いといふ調子を揃へての賑材料
△されど內地市場は、ホンのおき合ひ程なドげつ振、矢張り金融緩漫の大背景に盥ないと見へる。
△目先は總選擧を控へてゐるので終末の如何を見定めねば双方とも腰入れ難いやうだ、未だ當分味ない市況は免れまい

期米 二十八日發行された鹿島神前の人氣相場を見ると今年は株高の米安となつてゐる
△所が事實は反對に米高の株安であるから相場の皮肉な點もこれによつて頷く首背されるわけ
△その皮肉な相場を捕へていつまでも豐年飢饉でやうつて居た日にも先で大きな間違ひが生ずるやも知れない
△殊に例年買方の騰みとする鮮米が內地以上にピンつきたがるなど買方も一考を要すべき所である

株式 京取短期(三十日)

銘柄		寄付	大引	高値	安値
京取	前	…	…	…	…
	後	…	…	[illegible]	[illegible]
鐘新	前	…	…	…	…
	後	…	…	…	…
大新	前	…	[illegible]	[illegible]	[illegible]
	後	[illegible]	[illegible]	[illegible]	[illegible]
久原	前	…	…	…	…
	後	…	…	…	…
東新	前	[illegible]	[illegible]	[illegible]	[illegible]
	後	[illegible]	[illegible]	[illegible]	[illegible]
仁取	前後	…	…	…	…
同新	前後	…	…	…	…
安取	前後	…	…	…	…
朝紡	前後	…	…	…	…
三綿	前後	…	…	…	…
硫新	前後	…	…	…	…

算定と日歩

銘柄	算定値	日歩	代引
京取	[illegible]	[illegible]	[illegible]
鐘新	[illegible]	[illegible]	[illegible]
大新	[illegible]	[illegible]	[illegible]
仁取	…	…	…
同新	[illegible]	[illegible]	[illegible]
安取	[illegible]	[illegible]	[illegible]
朝紡	[illegible]	[illegible]	[illegible]
東新	[illegible]	[illegible]	[illegible]
硫新	[illegible]	[illegible]	[illegible]
鮮新	…	…	…
久原	[illegible]	[illegible]	[illegible]

短期建玉表 出來高 [illegible] 賣方 買方 建玉高(京取、大新、鐘新、東新、仁取、安取)[illegible]

大株短期・大株長期・東株短期市場(寄付、前引、後寄、大引、高値、安値)[illegible]

期米

調節氣構へか

買氣勃發 合變りの形勢轉化

前場 今朝大阪先限卅一圓四錢と休日前日に比し六錢安の寄付であつたが當所は日曜中政府調節米高と相まち各地より買もの少なからず入り込み當限二十五圓三十錢、先限廿六圓九十錢と反對に小高く寄付き丸ウ丸マの建値買ひに丸正の戻り買りも利日潤く到頭七圓台を突破して八節廿七圓二十九錢と新高値に噴き上げ引けは小口買方の利喰ひ急ぎで十七錢と小弛んで打止めたが押目買人氣の形勢は侮り難いものであつた

一高一低

後場 前場上放れ引けた反安の氣配も先後場は一高一低の保合狀態とつたが底位は依然押目買人氣の侮り難い場面であつた

見越し買高 鮮米買上實現か

今朝阪地は休日前と變りなきにも拘らず當所のみが二十六圓九十錢と寄付き後は通節高の二十七圓を突破し僅り離さ商勢を呈したるは既報の如く朝鮮に米穀法の適用及び第二次の買上計劃中鮮米を內地で買上げ得るか否やを來二月一日の米穀委員會で諮問する事になつたので實現の曉は必然高かるべしとの人氣濃厚となり移出口の見越買ひに依る市米高と相俟つて定期も買氣を煽ふに至つたものでそれ以外には强材料とすべきものは見出し難きも正米は極端なる賣物薄の際であり又定期は正米より割安であるを演じて頭氣の乘出すのに好都合であるだけ或は此際一と猫ら猫りをるやも知れないと見られてゐる

當限受渡高

今朝平穩裡に納會を告げた當限りは受渡高五千二百石にして受渡値段廿五圓三十錢ある、渡方は丸ウ三千石、金大二千二百石、受方丸ウ、丸イ三千七百石、ス丸一千五百石

大豆 小締り アト氣配呆け

現物の買れ行き一巡して買氣薄となり先限十八圓十六錢と頭重く寄付アト期米高に牽制され二圓二十錢から三圓三十一錢と引締つた計後は利喰ひ急ぎで伸力鈍く閑散裡に散會した

期米(三十日) ▲仁川

節	當限	中限	先限
前場 一	[illegible]	…	[illegible]
二	[illegible]	…	[illegible]
三	[illegible]	…	[illegible]
四	[illegible]	…	[illegible]
五	[illegible]	[illegible]	[illegible]
六	…	[illegible]	[illegible]
七	…	…	[illegible]
八	…	[illegible]	[illegible]
九	…	[illegible]	[illegible]
十	…	[illegible]	[illegible]
後場 一	納	…	[illegible]
二	會	[illegible]	[illegible]
三	…	…	[illegible]
四	…	[illegible]	[illegible]
五	…	[illegible]	[illegible]
六	…	[illegible]	[illegible]
七	…	…	[illegible]
最終値段	[illegible]	[illegible]	[illegible]
取組高(石)	[illegible]	[illegible]	[illegible]
出來高	[illegible]	[illegible]	[illegible]

●東京 前場(先) 一～七節 [illegible] 後場 一～七節 [illegible]

●大阪(前場・後場 當限 中限 先限)[illegible] **●兵庫** **●下關** **●桑名** **●堂島延べ** **●釜山** **●大連** [illegible]

本日の出來値(前場・後場 一節～六節 當限 中限 先限)[illegible]

正米

京城正米(島肺) 政府の買上見越に依る期米暴騰で賣物類に少なくない必需口の買補みとゝもに休日前に比し三四十錢高丸キ三等二十六圓五十錢四等二十六圓地拐玄米上二十四圓三十錢一等米二十一圓鮮白米十八圓五十錢粟一圓五毛高改良種七錢八厘五毛粟種七錢五厘五毛大豆二十錢が館山十七圓九十錢長湍十七圓七十連錢十七圓七十錢

京城穀物組合建値
▲外米ミートン[illegible]揚上二一、九〇當地揚二〇、六〇買米二〇、九〇▲粟滿城二二、一〇錦州一一、七〇邑圖一一、五〇四平街一一、三〇常陽一一、六〇糖粟一三、〇〇▲小豆 龍山物二二、五〇滿洲物一八、五〇▲大麥南鮮物上九、五〇北鮮物並七五〇▲綠豆(朝)一六、四〇▲胡麻(滿)二八、〇〇▲花子一五、八〇▲荏九、三〇〇▲小麥(沙里院・四ト)二二、〇〇▲一等粉(四ト)二一、〇〇▲朝鮮糯白米揚上二八、〇〇並物二四、〇〇

仁川正米(島勝) 丸キ角十錢丸コ四等二十六圓六十錢四等廿六圓千三等二十六圓六十錢四等二十五圓六十錢角へ四等二十五圓八十錢粟上七錢九厘在來種七錢八厘一等白米卅九圓五十錢大豆龍山十八圓卅錢長湍十七圓八十錢白川十七圓四十錢天安平澤十六圓九十錢海州十六圓八十錢どころなるが正米は地場正米筋の買進みに硬調である

海州穀物狀況 栗田氏談

二十九日來仁せし海州の穀物商栗田氏を仁川旅館に訪問して同地の狀況や感想を伺ふて見るに海州方面は御承知の如く每年十二月から二月にかけては結氷期で浴岸部は或る所停滯米のあるのは非常で私共も六千石から手持ちとなつて居りがそれでも例年に比較すると非常に尠ない其の原因は銀行が昨年返還に緊縮みの米に金融を鬮つたのが本年からは全然廢止になつた事と中産以上で需要の八錢は必ず出るものと見て安値に賣らぬと云ふ農家は殆んど現在安々と容易に捨値しない結果で失が爲め潤正前の如きは近年稀な賣物薄であつた從つて私は今の米價に付き斯く云ふ觀察を持つてゐる即ち昨年の此頃は正米が三十一圓臺に大豆や小麥が十五六圓小豆が十四五圓であつたのが本年は反對に米が四五圓切り安くて雜穀が悉く三四圓高であるして見ると今の所米が一番割安であるから行く〳〵は高いものでないかと見てゐる殊に小豆の高い年は昔から豐年の好くなる事を物語るもので海州の如きは伯當でも新舊明け以來氣分が變つて見く賑ふである其他外米や滿洲粟は皆目賣れずに鮮米の需旨されて居る事等から見て目先急逝の値りはないにしても本年の作側次第では意外の高値が出はしないかと思ふて居る云々

大阪市中在米 三十日現在高は百四十九萬五千七百八十五俵と前日の在米高に比較して一萬六千三百十二俵の增加である

東京深川在米 三十日現在高は五十萬二千一百四十六俵と前日の在米高に比較して四千三百八十八俵の增加となり總高五十萬俵を突破した

海外砂糖市場
キューバ實棉 二弗八分五
ジャワ糖一月渡 一四ギルダ四分三
倫敦糖同 一五志一片四分一

大阪砂糖前場
當限 不申 不申
先限 一三〇 一三一

三品後場休會 大阪綿糸、綿花の兩市場は當限受渡の爲め本日後場より明日前後場を通じて例月の如く休會なり

砂糖後場休會 大阪砂糖市場は當限受渡の爲め本日後場より明日前後場に續き休會である

市中米當値
丸キ四等新米 二六圓〇〇
白米卸値(百キロ) 二二圓〇〇
仁川一等白米 二九圓五〇

安東株式 前日 本日 [illegible]

東京現株 株新、新鐘、東新、東拓、同新、鐘紡、富士、日石、毛織 [illegible]

仁川現物 [illegible] **群山** [illegible] **大阪棉糸** [illegible] **橫濱生絲** [illegible] **鮮銀平價** [illegible]

鼻病一般
處方明記の◎ミツワ家庭藥卅二方の內
◎ミツワ鼻病液 四十錢
適應症 鼻カタル、鼻充血、鼻出血、肥厚性鼻炎、臭鼻症、鼻茸
(外用)

眼疾
處方明記の◎ミツワ家庭藥卅二方の內
◎ミツワ點眼液 一瓶二十錢
適應症 眼瞼及び眼球の結膜諸症、即ち結膜充血、カタル性結膜炎、トラホーム、其他種々の結膜炎
(外用)

齒疾患
(家庭治療法、特價七十錢、郵券代用不苦)
處方明記の◎ミツワ家庭藥卅二方の內
◎ミツワ齒痛液 三十錢
適應症 一般の齒痛
(外用)

螫蟲毒
處方明記の◎ミツワ家庭藥卅二方の內
◎ミツワ螫蟲液 四十錢
適應症 蜂、蚊、蚤、床蟲、毛蟲、蜈蚣、蛇、等に螫されたる場合
(外用)
全國の藥店にあり、品切の節は遠慮なく本舖へ
◎ミツワ石鹼本舖 丸見屋商店 東京下谷區二長町 振替東京七一〇番

皮膚瘙痒症
處方明記の◎ミツワ家庭藥卅二方の內
◎ミツワ制痒膏 二十五錢
適應症 濕疹、蕁麻疹、痒疹、皮膚瘙痒病、火傷、凍傷、皸裂、汗疹、癜風、疥癬、蟲類竝びに魚類に刺されたる場合
(外用)

皮膚諸疾患
處方明記の◎ミツワ家庭藥卅二方の內
◎ミツワ軟膏 二十錢
適應症 凍瘡、皸裂、毛瘡、面皰、火傷、蕁麻疹、皮膚瘙痒、汗疹、皮脂漏、疥癬、白癬
(外用)

京城日報
朝刊
本紙朝夕共十二頁

南光社編輯部編

准教員 正教員 檢定受驗 修身科大全

大好評 一四六判全一冊 定價金一圓六十錢 送料金十六錢

[illegible]

准教員 正教員 受驗講義大全 定價金三圓 送料金二十四錢

准教員 正教員 檢定受驗參考 教育大全 定價金壹圓七拾錢 送料十八錢

全國小學 准教員 正教員 檢定試驗問題 模範解答 定價金二圓 送料二十錢

發行所 東京市神田區表神保町二番地 振替東京五七五七番 南光社

小學校教員養成・師範學校入學

合格必勝

師範講座

短期講習

入會員募集

實力本位 教育組織

◇本科 ◇速成科 ◇選科

[illegible]

會長 藤井利譽

日田權一

學監 金子彥二郎

講師

（修身）小林順

（教育）長谷川彌平

（國語）横田惟精

（算術）長竿愼

（歴史）中川一男

（地理）富士德治郎

（理科）園田軍平

（圖畫）赤津隆助

（音樂）大和田愛羅

（體操）西海龍藏

（裁縫）中村ヨシ

二大特典 入會金全免 一圓本贈呈

學則付見本 無代進呈

昭和三年版出來

全國小學校教員檢定試驗 分類式問題集 附受驗細案内と各科模範答案例

新制師範學校入學試驗 分類式問題集 附各科受驗準備の仕方と模範答案

東京市神田區錦町一ノ一九 振替東京五七〇五五番

小學校教員養成會

全乳

東亞牧場 （電話二五一）

公認 自動車運轉士養成

朝鮮自動車研究所

◆見落す勿れ・帝王的大出版購入の機會は今夜十二時限◆

日本家庭大百科事彙

警告

決勝の日來る！總清算の秋到る！今やわが「日本家庭大百科事彙」がその誇るべき最低至廉の特價七圓五十錢を終に打切るべき瞬間となつた全出版界の的となり日本全土を歡呼と震撼とにどよめかしたこの光輝ある出版記錄の閉づる今の今警告す！かけがひなきこのチャンスを即刻に掴んで申込金壹圓を全國最寄書店に投ぜられんことを

愈々本日限 絶對〆切

今夜十二時限

今夜十二時までの御發信は受付けます

東京神田 冨山房 振替東京三〇二番

早稲田大學七大講義

大學程度の三講義

政治經濟講義

居ながらにして母校政治經濟學部に學ぶと同じ。現代人は皆讀め！

法律講義

高等試驗、普通試驗、朝鮮辯護士試驗應試者及一般國民必讀の寶典！

文學講義

教養ある文化人、有能なる文藝鑑賞家たらんとする者の必讀を薦む！

新興朝鮮の發展は一に専門的知識、教養の普及に俟たねばならない。近時朝鮮在住の諸子も聰く此點に留意せられ、本講義錄に就く者頓みに多きを加へたるは、邦家の爲め欣慶に堪へぬ所である。宜に本講義錄は早稲田大學の厳然たる教育的精神に生れ、過去四十餘年の經驗と時勢に先んずる創意とを以て發行せられるものにして、最少の經費と勞力とを以て最大の效果を得しむる天下獨歩の系統的學習機關である。

（政法文三講義共）菊版四百頁 學費月一圓廿錢 毎月一回發行 一ヶ年半修了

早稲田大學民衆教育講演會

二月一日午後六時より公會堂に於て（會費不要）

【講演】極東外交問題 [illegible] 青柳篤恒氏

【映畫】早稲田の輝き 松竹キネマ會社撮影

【講演】予の獨學時代を回顧して 青柳篤恒氏

早稲田大學 校外生懇談會 二月二日午後六時より [illegible]京城俱樂部に於て（會費不要）

各講義共別々の 內容見本進呈

講義錄申込所 東京市牛込區 早稲田大學出版部

電話牛込 [illegible] 振替東京 [illegible]

中等程度の三講義

中學講義

立派な先生が易しく書いた信用の厚い基礎の固い日本唯一の中學講義！

商業講義

實際に役立つ商業知識を教授する。仕事の傍ら勉學出來る親切な仕組！

女學講義

深切でわかりやすく信用ができるわづか一ヶ年で卒業できる女學校！

小學校を卒業してもいろいろの事情で中學校商業學校女學校に入學出來ない全國の青年男女に正則の中等教育を授ける最も完備した模範的講義錄！學校で教へる一切の科目を網羅し且つ讀んでスグ實社會に役立つ幾多の學科が掲載せられ、一年乃至一年半の短時日に自宅獨學で學校入學同様の效果がある。早稲田大學の講義錄だから世間の信用が厚く他では得られない澤山の特典があつて、講習後立身成功の途が自ら開かれる

（中商女三講義共）菊版四百頁 學費月一圓廿錢 毎月一回發行 一ヶ年修了 但中學講義に限り一ヶ年半修了

創刊

電氣工學講義

完備せる受驗準備の獨學機關、希望者に擬試驗及び卒業試驗施行！

早大電氣工學科諸教授が實際教授上の苦心と經驗とを以て、電氣工學に關する總ての學科を最も組織的に講述してゐる。斯界に於ける獨學者唯一の登龍門たる遞試第二種第三種に對する最も恰好なる準備書である。

菊版四百頁 學費月一圓五十錢 毎月一回發行 一ヶ年修了

伊太利に於ける 李王同妃兩殿下

◇羅馬より　篠田生

李王同妃兩殿下には御機嫌殊も麗はしく、すでに歐洲の重なる國々において、到る處日出づる大帝國のプリンス、プリンセスとして御歡迎を受け羅馬止宿中ローマに御安着せられた。

◇……伊國宮中の御都合により、その日午後三時同國皇帝皇后兩陛下をキリナーレ宮殿に御訪問せられたるが、この御訪問はもとより公式にあらざるも、伊國宮廷にては玄關前の廣庭に約一個小隊の、嚴めしき儀仗兵を立て、樂を奏して兩殿下を御迎へした。

◇……式部官の先導により、兩殿下は直に參入して兩陛下に御對顏あり、暫時御歡談の後退去せられたるが、陛下は兩殿下を見送りして次室に出でられ、一々隨員にも握手を給ひ、御氣輕に一々御話しがあつた。

◇……李王殿下がホテルに歸着すると間もなく、兩陛下は態々御答禮のためホテルに來たり、兩殿下の室に入られた。さいはひに殿下は未だ御着換をなさゞりし際なるを以て、直に御對顏ありたるも、隨員は皆自室にてすでにシャツ一枚となり居たるを以て、甚だしく狼狽し、既にこの御對顏に侍立するを得なかつた。

◇……歐洲の君主は公式の場合には、古來の儀禮により大いに威儀をとゝのふるも平素は至つて御氣輕に平民振を發揮せらるゝ樣である。英國皇帝の如きも、毎に侍從一名をしたがへて御外出なされる。スエーデンにて同國の屋内テニスコートを參觀したるに、偶然同國皇帝が七十歳の老躯を以つて宮中の者を御相手に、シャツ一枚にてテニスの最中であつて、大いに恐縮したこともある。又同國の永井公使の談に或日市中の理髪店に入つた時、同國の親王殿下が散髪中なるに會ひ、非常に驚いたといふこともあつた。

◇……イタリー皇帝陛下は、一夜兩殿下の爲に、平素の御住居なるサボア一離宮にて晩餐會を催させられた、皇后、皇太子、内親王も列席せられ、極めて家庭的の御會合でありしが、兩殿下の御退去に際し陛下と皇太子殿下は玄關に御見送りあり、降雨中なりしにも拘らず親しく兩殿下の腕を執り扶けて自動車に御乘せ參らせた。これ等の御作は陛下が外膨振らざる御性格の一端をうかゞはれると同時に我が殿下に對する御親愛の至情の發露であつて誠に感激の至りであつた。

◇……從來旅行者の談を綜合すれば、イタリーは泥棒が多く、汽車もホテルも甚だ不規律にして、歐洲にて最も不愉快の國であるといふにあつた。然るに今回イタリーに入りて見るに、これ等の弊風は殆ど改良された。加之ならず、天候快晴にして、こゝまで歐洲の陰うつなる天候の國々を通り來りたる一行には最も愉快の國である。

◇……快傑ムッソリーニ氏の獨裁政治は、汽車やホテルの規律まで正したに効驗著しく國へあがつて居る。數年前にはコンミユニストの活躍により、イタリーの國家將に土崩瓦解せんとした。天は快傑ムッソリーニを下してこの國を救濟せしめたのであらう。

◇……彼の政治は人も知る極端な專制である。然るにこれがため今やイタリーはきう然として統一し國民の至誠に燃ゆるが如きを以て國家の發展を期して居る。内治の改良にも彼は確に快腕を振ひ、刑法を改正し、犯人の死刑を復活した。これがため殺人犯人は減少した、又教育制度を改良し、義務教育年限を八ヶ年とし、かつ國民教練の統一等に努めた。地方行政を刷新し、國産を獎勵し、都市の美觀と交通の便を開いた。財政を整理し、國庫の剩余を見るに至つた。陸海軍を擴張し、殊に航空省を設け大空軍を建設した。

◇……これ等の諸施設が、整然として一糸亂れず、痛快に實行せらるゝ實況は、獨裁政治より他人の行ふ專制政治は遂に國家の幸福である。天はイタリー皇室と國民に幸福を與へるのであらうと思はれた（一月八日）

第一線へ立つ 奉軍の智嚢楊宇霆

韓麟春の後を襲ひ主力を統率 其の行動注目さる

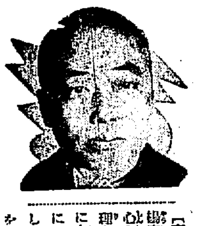

【東京電報】外務省着電によれば楊宇霆は韓麟春の後を襲ひ第一戰線に主力たる第三、四方面軍團長代理を命ぜられ張學良と共に第一線に立つこととなつた楊が從來帷幄にのみ參加して兵馬の實權を掌握しなかつたのは第二の郭松齡たらんを恐れられたためであつたが韓職後奉軍を統率しうるは楊以外になく遂に張作霖も楊を推すのやむなきに至つたものであらうが今後奉天派内部の變化は恐らくこゝに端を發すべしとされ氏の行動は注視を惹いてゐる

築の際盛分離の公平に對するロシヤ官民の努力は充分看取することが出來た

哀れわびし 觀音堂の閑居

往年の旭將軍の末路とは 餘りにも傷まし凋落れの姿

【北京發】往年の旭將軍呉佩孚は今や四川の山奥白帝城に敗殘の身體を寄してゐる、飛沢某に面會して親しく其の眼眶に接して歸つた一旅行者は彼の近狀に就いて左の如く語つた、

呉子玉は白帝城に入城して今は觀音洞に假の住居を結んでゐるが從前よりの總司令組織と

名目 だけは依然維持されてゐる、近來寒氣が嚴しく迫つたため呉自身は部下と共に山頂に移住し毎朝六時には必ず起床して易經、春秋、史記等を耽讀しあるひは興至れば時々の詩句を味はつたりし又時にひまあれば部下の爲にこれ等詩を揮したり、紙布を展べて得意の墨竹の筆を揮くこともある、近隊として屋廊に自題自書したものに次ぎの如きがある

任爾狂風多猛戾、揃留與國憂同心、殊不減昔年之氣概、

なほ呉佩孚の部下には彼を

變裝 して白帝城に呉佩孚をたづね來るものもある、觀音堂の生活は極めて質素で呉自身外套を着てブク〳〵殿眼して衣服等も粗質素なもので部隊の兵正陸を出て飽まで夫君の苦を酌みる夫の熱の運命を委して居る、飛沢夫人も常に鼠色の木綿衣を着し自ら洗濯をしてゐるといふ有樣である之がその昔洛陽にあるや天下の群雄代表を派して彼の鼻息に一喜一憂し恰も北辰其座にあつて衆星これに伴ふが如くであつた當時の呉子玉の

末路 である彼はまさに時の流れに捨られたとしてゐるが熱烈な支那の愛國者たる彼は敗れたりといへども未だ一度も外國庇護の下に難を避けた事のない意氣だけは今もなほ續けてゐる

訪露歸りの 後藤子

滿洲里に着く

【滿洲里二十九日發】一ケ月の長きにわたるロシヤ視察旅行を了へた後藤新平子は二十九日滿洲里に到着した、長途の旅行にも疲勞の色なく至極元氣な子は左の如く語つた

滯露中は國賓待遇を受け要路者とも會見して腹藏なき意見の交換を行ひ得、更にロシヤ官民の懇篤な努力に依り親しく新興露國の產業教育其の他諸般の狀態を詳細に亘つて觀察し得たことは衷心欣快にたへぬ所である、ロシヤ一般の國內狀態は最も文化的經濟的に發達し文化的機關を設けて社會制度の欠陷を排除してゐる、勞働制度の合理化、產

嚴かな古式により 齋田選定の御儀

二月五日行はせらる

【東京電報】大嘗祭後供米田たる悠紀、主基兩齋田選定の御儀は來たる五日午前九時から宮中神殿前で陛下の古式によりおごそかに行はせらるが御式の次第は陛下を經つて九條掌典長から卜合ト不合をしるした齋田候補地名を納めた柳箱を近衛大禮使長官に授け長官はこれを開封してその結果を田中首相に通告すれば首相は即刻上奏御裁可を經て一木宮相にその旨通告し終つて一木宮相より齋田地方長官に通告するとなつてをり御裁可は同日正午頃になる模樣

後藤子一行

【ハルビン卅日發】後藤新平子および隨員一行は三十日夜十時當地に到着することとなつた、ハルビンの日露支三國官民は三十一日子のため歡迎會を開く豫定であつたがシベリヤ鐵道延着せると子が鐵道問題北滿經濟問題につき議論商議と協議の必要あるとにより歡迎會に出席の暇なく大連に急行する事となつたが本月四日バイカル丸で大連發歸國の豫定である

民政黨側から 内相に嚴談

パンフレッド押收問題で 綱紀肅正委員決議

【東京電報】民政黨は廿九日午後一時から綱紀肅正委員會を開き委員長樋山氏以下十余名出席政府のパンフレット押收問題に對し大要左の如き決議をなし内相に嚴談するに決し午後四時散會

政府の第五十四回議會解散は憲政の常道を破壞するの甚しきのみならず、近來當局は政黨を敵ち、公文書を壓押へ言論の途を阻閉せり、これは革命的行中の露國過激政府の強壓策に等しき行動にして實に暴戻の極なりと云ふべし勢の赴くところ人心を惡化し遂に激發するに至らばその禍害に居るべからず、吾黨は天下に聲して現內閣の手段を排す

委員内相訪問

【東京電報】田中首相に係る三百萬圓及び國經理事件のパンフレット押收問題および鈴木内相のスパイ事件につき民政黨の小泉、樋山、髙木、齋藤の四綱紀肅正委員は三十日鈴木內相を訪問して政府の反省を求めた

没收は已むを得ぬ

秦幹事長談

【東京電報】政友會秦幹事長談 民政黨は各地に監視人を出すこととなつたが之れは一種の選擧運動と觀られるから選擧違反の點に對しては容赦なく告發する民政黨のポスター沒收問題は、新聞一頁大のもので、其内容は既に第五十二議會で論議の結果全然無根の事柄として決裁すみとなつた例の機密費及三百萬圓問題の蒸返しで、之れ吾黨を傷け離間中傷をせんとする方策と云ふべく、當局が取締上之れを沒收したのは全く已むを得ぬ事と信ずる

現職のまゝ 立候補差支なし

自發的の辭職は 此の限りに非ず

【東京電報】今回の總選擧に地方長官の立候補するものに對し政府は現職のまゝ運動を續け當選後辭職して支障なしとしてゐるが、自發的に現官を辭して立候補する者はこれを認むる意こうである、然し今日まで二、三地方長官の立候補決定はあるも、まだ辭表を提出せるものは一人もないと

閣僚の遊說

定例閣議で 日程きまる

【東京電報】民政黨以下野黨幹部の政策發表遊說についてはすでに決定を見たが何れも來月早々各地方に出拂る事となつたので政府も田中首相の來月五日大阪における演說會を振出に九州方面の遊說旅行、山本農相の來月二日より九州遊說の外に數出身各大臣も職務に差支なき限り來月早々遊說する事となり各閣僚の遊說地方および日程は二十一日の定例閣議で決定する事となつた

官業は 公休繰替へ

【東京電報】陸海軍、大藏各省の官業職工並に遞信鐵道兩省その他の從業員の投票については卅一日の定例次官會議で公休日繰替により棄權なからしめることに意見一致し各省は直に通牒を發した

鮮内不動産 貸付利率引下

【東京電報】内地の金利低下に追隨して朝鮮における不動産貸付利率を引下げることについて東拓、殖銀兩當局は過般來總督府と協議してゐるが大體現在の年九分八厘を三厘方引下げる事に内定近く東拓、殖銀共同時に實行のはず

守屋氏辭任

【東京電報】宮城縣第一區より立候補した社會部長守屋榮夫は卅日正式に辭表を提出した、後任は一兩日中に發表されるが社會部福利課長小濱淨鑛氏有力な候補者と見られる

府内巡視の總督（卅日午後盲啞學校にて）

民政黨の内部に 一大龜裂を生ぜん

安達氏に偏頗の措置ありと 舊本黨系が大不平

【東京電報】民政黨公認候補者選衡に當たりはしなくも舊憲政系と本黨系の地盤協定に困難を來たし、この間安達選擧委員長が私情をほしいまゝにして舊本黨系に偏頗の措置をなすといふので、早晩この不平が爆發して黨内動搖を來すやも知れぬ模樣であるが、すでに滋賀縣選出前代議士[illegible]氏は再出馬に決しながら安達氏の措置に憤慨して廿九日脫黨屆を提出した如き、一派の要望が容れられざるにおいては總選擧を前にして容易ならぬ形勢となるべしとみられてゐる

立候補（卅日屆出の分）

【東京電報】其後の立候補屆出は左の如し

中島鵬六	民政	東京	二區
妹ノ一順藏	中立	東京	一區
伊藤仁太郎	政友	東京	三區
大和茂樹	政友	東京	三區
青木良貴	民政	滋賀	
椋[illegible]	民政	鹿兒島	三區
南鼎一	勞農	東京	六區
岡崎久次郎	民政	神奈川	三區
本多貞次郎	民政	千葉	一區
添田敬一郎	民政	福井	
豐田收	政友	鳥取	
秋田清	政友	德島	二區
丸山浪彌	政友	北海道	一區
千葉兵藏	民政	北海道	五區
山崎猛	政友	茨城	二區
秋山貞	中立	香川	二區
熊谷巖	政友	岩手	一區
柏田忠一	民政	岩手	一區
加藤久米四郎	政友	三重	一區
石井三郎	政友	茨城	二區
河崎助太郎	政友	茨城	二區
綿[illegible]卯一	中立	茨城	三區
羽田惣吉	政友	福島	二區
金澤安之助	民政	福島	二區
松本孫右衛門	政友	福島	二區
佐川潔	中立	福島	三區
洲中品吉	政友	愛媛	一區
山西和	民政	香川	一區
清水留三郎	民政	群馬	一區
須永好	日勞	群馬	二區
淺川弘	民政	北海道	三區
富田文次郎	民政	北海道	二區
江川猛	勞農	岡山	一區
三浦數平	政友	大分	一區
岡田忠彦	政友	岡山	一區
高草美代藏	政友	岡山	二區

立候補總數

【東京電報】內務省調查＝立候補者總數は三十日午後五時現在において左の如し

▲政友會一二八▲民政黨一七三▲中立六五▲實同三三▲社會民衆一〇▲日勞九▲革新八▲勞農一〇▲地方無產一▲新政一▲計四二八

齋藤元代議士逝く

【東京電報】埼玉縣選出元代議士齋藤珪次氏は過般來中風にかゝり靜養中のところ廿七日夜逝去した

三十七の投票所

【東京電報】東京市は來るべき總選擧に新有權者の棄權を出來るだけ完全に防止しやうと投票所は從來の倍を算ざる程多數を設置することゝなつたが投票所は三十七ケ所既定投票所は十六ケ所とするはず

吹込原稿作著へ

田中首相はいよ〳〵明卅一日選擧用とあつて一世一代の蓄音器吹込をやるがレコードは兩面吹込所要時間三分四十秒從つて片面が三分二十秒の勘だが、草稿として太部が首相に選出した原稿が兇猛ての施設演說そのまゝなので、鳩山翰長以下『娯ら何だつてこれでは駄目だ』と今日中に坂口内閣書記官に作り替えさせることになつた

選擧費は兄貴持

三土文相の令兄宮脇長吉氏は陸軍飛行學校の教官だが職を捨てて立候補したので『宮脇知事はどうでも兄弟三人揃つて政壇に』は一と歸つて見ると政權擁の定を捌げて『いやいやこの上立たれては大變だ弟は皆選擧費は兄貴の負擔分ときめてかゝつてるからたまらぬ』

相手は不足なし

二十八日堂々立候補した京都大學門衛、松尾茂一君『相手が片岡藏相まけたつてかまふかい』と强い鼻いき

今度は發聲活動

【東京電報】田中首相の政見發表はいよ〳〵鳴物入りで卅一日蓄音器のレコードに吹きこまれることゝなつたが政戰酣を以て自任する小川鐵相もまた鐵相にまけずとあつて今度は發聲活動寫眞を撮影し自分の選擧には勿論、全國各選擧區にも持ちまはつて宣傳に努むることゝなり目下その計畫をたてゝゐる、多分一兩日中に實現することゝなるだらうと

早くも選擧違反

【横須賀電報】去る廿六日横須賀市民政黨公認候補者小泉又次郎氏推薦の爲民政橫須賀民政派の頭領三上文三郎氏が『われ〳〵は今後運動して氏の當選を期したい』と述べたが三上氏は運動員の屆出前とて選擧違反として取調は三十日檢事局に送られた

池上總監

昨夜東京發歸任

【東京電報】議會に政府委員として參列すべく滯京中の池上朝鮮總督府政務總監は議會解散のため一まづ引揚げることゝなり三十日午後八時四十分東京驛發歸任の途につく

税務課長會議

總督府財務局税務課では地税、地稅事務打合せのため本府第一會議室において一月三十、三十一の兩日各道稅務課長會議を開催し合議終了後大邱府の地稅、地籍事務の實地視察のため同地へ赴くと

全鮮商議懇談

全鮮商議の聯合會に關する懇談會は二月七日京城商議會議室にお

二月一日から 回線の連絡開始

切符代賣の辨法により 省線と吉長線間に

吉長鐵道と內地鐵道省線との間には相當貨客はあるが連絡運輸の取扱ひがなかつたため一般に非常に不便を感じてゐた然るに今回双方協定の上中間の滿鐵および朝鮮線がこれに相呼應してその代理取扱ひの辨法により四線連絡の運輸を開始することゝなつた。即ち省線より吉長に向ふ客貨は省線に於て鐵道局より吉長線迄の連絡切符を代賣する鐵道局と吉長線とは連絡運輸を取扱つて居るから之れにより完全に通し切符で行ける又吉長より省線に向ふ貨客は吉長線に於て代賣する

この相互の代理取扱ひによつて直接連絡運輸を取扱はなくても現狀出來ることになるのであるが實施期は二月一日からであるいて關係に決定、本日それ〴〵係官を派遣したが今回のは聯合會でなく各商議の代表者の懇談會に過ぎぬと

ヘーグ元帥

【ロンドン卅日發至急報】歐洲大戰に英國出征總司令官として英名をはせたヘーグ元帥は逝去した。

辭令

任朝鮮總督府事務官（七等）專賣局勤務　原田良作

任府理事官（七等）道廳　菊池光興

依願免本官 高等普通學校教諭　小島重太郎

會

▲早稻田大學京城校友會　三十一日午後五時から貫金町雅叙園で春期大會を開き會務の報告幹事の改選を行ふことになつた會費二圓、當日持參のこと

▲早大校外生歡迎會　早大校外教育部の巡回講演を機として來る二月二日午後六時から南米倉町京城クラブで校外生大會を開き青柳教授を中心に座談會を催すことになつた

茶話

▲一黨一派一家を成る▲長く平完用侯の秘書官だりし金明秀氏のあつむるところ▲侯の行狀、日記、同論その他公私の事蹟を網羅して居る▲侯の生涯を通じて最も重大な事件はいふまでもなく日韓の合邦だ▲戰鬪百出の議論紛然として大事を決行したのは永世消えぬ光輝であつた▲井上雅二君にこれに序してわが施政の際における勝海舟先生に比すべしといつたのは▲茶話子無條件でこれに同感する▲侯獨立の前提として頻に朝鮮開港のために熱心に努めたその中にこんな事もある▲その交渉三回と突した▲我等も一回二同じ事がある▲余は諸君に反對する獨立が昨日に成りたつ後は萬歲三唱の後は各其所に安んじ業を修むべく▲後日に禍根を殘すやうな事はあつてはならぬとのことならば事成るの前に萬歲のみを呼唱し月にまたがりてやまざるは何ぞやと▲日韓合邦有終の美を濟すには誠意をつくした一代侯の▲一生をつらぬいたものは一つのかたき信念であつた▲香一炷香一割入五十年。

青柳教授 講演會

早大校外教育部巡回講演のため入城した青柳早大教授は三十日本社を訪問し、巡回講演の趣旨を語り講演する極東外交問題の一端を洩らした

極東對支といつても時事に觸れてでなく學者としての立場からお話しするので『袁世凱の帝業に對する大隈内閣の外交』と題しお話しする考へである。それは大正二年私が大隈老侯の推薦を受けて袁世凱氏の顧問となつたその後袁世凱氏は歐洲大戰を利用して帝王の位につかんと企てしかもその黑幕には獨逸皇帝ウイルヘルム・カイゼルの秘密外交が動いてゐたことを知り時のわが大隈内閣はこれを粉碎したことがある當時の外交秘史を詳細にあつてお話する考へである

經濟

奉天票 三千圓を割る

【奉天電報】奉天票相場は豫想通り三十日前場入後三千圓の關門を割り二百五十元と寄付後三千二百七十圓とまた〳〵新記錄を見せ二百七十にて引け出來高八十二萬圓

紅蔘拂下了る 五萬二千斤

專賣局では昭和二年製造の紅蔘で三井物産に拂下げるものは天蔘二萬百六十四斤價格五十二萬七千四十三圓、地蔘二萬六百八十二斤價格八十萬三千六百三十八圓、雜蔘三千百七十七斤價格七千五百圓、尾蔘一萬千七百七十二斤價格六萬七千九十八圓總計五萬二千九百九十七斤二百四十萬五千二百七十九圓に上つたが本月二十四日之が價格に相當する擔保を提供させ物件拂規則に依り三ケ月間の代金延納を認め、現品の引渡しを了した

京城府の 軍需工業調查

不備の諸點

京城府では軍需調查令による府內關係工場および事業場の調查を一月八日來行つてゐるが卅日までの調査によると

▲調查票中工場又は事業場の所在の場所と工場主又は事業場主の住所と同一な場合、又は場所に同じ番地してあるが、同一なものでも府町番地を明記せねばならぬ

▲調查票中職工又は鑛夫欄に職工と記載する向が多いが、例へば印刷所なれば文選、植字、解版、製本、罫線等と技能別に明記せねばならぬ

▲調查票は一通を提出すればよいが二通提出する向がある、一通は提出者の控として保管し調査の質疑に際し提出したる調票となるので、一通だけを提出せねばならぬ

等の不備があるので府ではこれ等の注意をのぞんでゐる

下關期米

下關期米當限受渡高は二萬二百石にして此の標準値は廿九圓五十八錢である

熊本期米 當限受渡高は石數二萬五千九百石にして此の標準値段は二十圓十錢である

大阪期米俵合

	賣方	買方
當限	二二	二五
中限	二二	二四
先限	二二	二〇

大阪期米取組高

當限	九九九〇〇石
中限	納會
先限	一三七五〇〇石

大阪期米市況

小河武貞、汐先、田中喜、賣り福井上楯據、今村、新井買ひ十一錢と始まり白城、東京筋買ひ十七錢と引締め利喰の外買物なく五錢十六錢とダレ十一錢と大引す

各地期米後止

▲先限下關三〇五一▲桑名夕〇十一帯二九七一▲十二帯七〇▲名古屋三〇八九▲金澤二九一八▲熊本二九五五▲大阪最終氣配十錢八一錢安

仁川各店俵合（單位百石）

富限賣方 一一
同 買方 一一
中限賣方 大玉四〇▲丸ウ一四▲丸富二
同 買方 金太二〇▲ス丸一七▲丸イ一四▲丸福二
先限賣方 金太一三一▲丸玉六八▲丸イ▲丸五丸六四
同 買方 丸ウ一九七▲丸▼四九▲丸福六▲ス丸一七▲丸富九

仁川在米高

去る廿八日現在に於ける仁川在米高は合計七萬五百廿七叺にして前週に比し三千六百四十八叺の增加であるが更に前年同期の在米高と比較してみると

一月廿八日現在（單位叺）

	本年	前年
玄米	六五〇七〇	二四二一九九
籾摺	五四五七	二一六五九
白米	一五一	六九〇
籾	五九七七	三六九二四
大豆	一一三二四	一六五七七
小麥	一五一九四	三三三一一
粟	一一六〇	七九二
外米	一七一七八	一三〇八二

鮮內延べ（三十日後場）

釜山米穀市場

	寄付	引値	高値	安値
一來	[illegible]	[illegible]	[illegible]	[illegible]
二中	[illegible]	[illegible]	[illegible]	[illegible]
二來	[illegible]	[illegible]	[illegible]	[illegible]
三中	[illegible]	[illegible]	[illegible]	[illegible]

出來高 三三〇〇石

大邱米穀市場

	寄付	引値	高値	安値
一來	―	―	―	―
二中	―	―	―	―
二來	―	―	―	―
三中	[illegible]	[illegible]	[illegible]	[illegible]

出來高 三三〇石

群山米穀市場

	寄付	引値	高値	安値
一來	―	―	―	―
二中	[illegible]	[illegible]	[illegible]	[illegible]
二來	―	―	―	―
三中	[illegible]	[illegible]	[illegible]	[illegible]

出來高 八五〇〇石

鮮銀券週報

（自一月廿二日至廿八日）

一、總發行平均高 一二六、八六五、三五〇

內 正貨準備發行平均高 [illegible]

保證準備發行平均高 [illegible]

二、週末銀行券發行高 [illegible]

手形交換週報

（自一月廿二日至一月廿八日）（單位千圓 △減）

	枚	金額
小切手	[illegible]	[illegible]
爲替手形	[illegible]	[illegible]
約束手形	[illegible]	[illegible]
政府小切手	[illegible]	[illegible]
郵便爲替	[illegible]	[illegible]
公債同利札	[illegible]	[illegible]
雜 證券	[illegible]	[illegible]
合計	[illegible]	[illegible]
比前週△	[illegible]	[illegible]

株式

大株短期引跡

大新 八十九圓八（廿錢安）

鐘新 百三十七圓四（不變）

久原 六十二圓八（十錢安）

東新 百七十二圓（七十錢安）

東株短期後場

東新大引一七一七〇▲高値一三八〇〇▲安値一三一二〇

期正米

各期米受渡高

神戸期米 當限受渡石數は二萬五千九百石にして此の受渡値段は三十圓十錢である

內地參名期米 當限受渡石數二百石にて此の標準値段は廿九圓四十九錢

仁川大豆本玉表

◇中限賣方 丸イ二〇〇丸ウ一五〇〇ス丸六〇〇丸玉一〇〇▲買方丸福一四五〇金太一五〇〇丸マ八〇〇

◇先限賣方 丸福五〇〇丸マ三〇〇ス丸三五〇丸マ一九〇〇▲買方丸イ五〇〇金太一八五〇丸玉一〇五〇丸富一〇〇

	取組高		概入値
中限	二四〇〇石	中限	一八二〇
先限	三〇五〇石	先限	一八二〇
出來高			
合計			八〇〇石
累計			三一八五〇石

市況

横濱生絲後止

當限 納會

先限 一三四四

精神病患者救護に就て
社會事業家に希望

現在朝鮮における精神病患者は約三千人と數へられてゐる。尤もこれは、朝鮮に精神病專門の醫者の調査によるものでなく、專門家ならぬ人達の統計である。そこで精神病學者は精神病の醫學に關する知識をもつた精密な調査を遂げたあかつきにはその數字になほおびたゞしい増加をみせるだらうといつてゐる。然して現在、朝鮮において精神病者收容所は、僅に總督府醫院の六號病棟一ケ所にすぎず、しかも患者包容力は、漸く四十四名を數ふるに過ぎない。即ち朝鮮における精神病患者は少く見積つて三千の內、たゞ四十四名のみが收容され、醫學的治療を受くるの機會をうるにとゞまつて、剩餘の大多數は或は街頭に彷徨し、或は山野をかけめぐり、或は監禁付で生活して居るのである。

◇

從つて精神病の社會的豫防は、先づこれを遂げられてゐるとは、遺憾ながら斷言するわけには行かないのであつて、同時に、此事實は、識者の、少くとも社會事業家の直接注意しなければならぬ問題である。しかもこの救はれざる精神病患者に對して、今一層の憂ひたよりが最近醫師されるに至つた事は、殊に注目せねばならぬ事である。即ち、現在の總督府醫院が來たる四月一日京城帝國大學附屬醫院となる關係上、大學の機能を完全ならしめるため、同醫院においては危險性なき患者もしくは、研究上役に立たない患者は法律の機能によつて收容しなくともよい事になるのである。ゆゑにたとへば現在、京城府が委託してゐる所の十六名の患者にしてもその內大學病院の患者として不用なる者は、三月三十一日限り在院を拒絶されるだらうと思はれるのである。これ等在院拒絶者ははたしていづこに去り行くのであらう。朝鮮にはこれを收容すべきかくれ家は外に一個所もない。」

◇

かくて四月一日からは、朝鮮において精神病者收容所は事實において一個所も存在せぬ事になるので、從來でさへも、社會的豫防が完全でなかつた精神病者が、いよく社會に散布する事になるのみならず現に救はれておらぬ三千の精神病大衆はいよく救濟の道を失はねばならないのである。」

この事實に鑑して目下早急に新らしい精神病患者收容所の設置せられる趨勢もみえず、差し迫つた京城府委託患者の在院拒絶者の行先さへも何等當てがない有樣なのである。」はなやかな社會事業のみが施設せらるゝことも決して排斥すべしとなすものではないが、甚だ實にして顧みられず、しかも決してゆるかせにすべきでない精神病患者收容所設置の問題も、社會事業家の腦中に入れられねばならぬ問題を持つとわれ等は考へるのである。」

總選擧（六）
新勢力の出現
曰く無產＝曰く宗教
教育團體の蹶起も目醒しい

其他の既成黨

政友、民政兩大既成政黨を除けば今既成黨は革新黨および實業同志會であらう。兩黨ともこの時機をおめく逃がすはずはない

▲革新黨　地租移讓、義務教育費全額國庫負擔、中央財界の整理緊縮、累進的課稅の法律による直接稅の増收、間接稅の負擔輕減、生活必需品の課稅全廢、小作法の制定、耕作權の確立

▲實業同志會　行政財政の整理、稅制の根本的整理、會計檢査院の權限擴張、豫算會計の獨立的計畫、剩餘金の全額の減債基金充當、保護關稅の廢止、農村の工業化、官營の廢止

などを標印として同樣花々しく選擧戰にのぞんだ。實業同志會は武藤山治氏を會長とするもので、どれが、全國各區にわたつて凡そ三十名の候補者を立て、少くも二十名ぐらゐは當選させると意氣込んでゐる。革新黨は尾崎行雄、清瀨一郎などいふ名士が揃つてゐるもので、どれ程の候補者を立てるかまだ明瞭でないが、無論二十名ぐらゐの當選は期待してゐるだらう。兩黨ともすでに第一回の立候補を發表してゐる。

新勢力の出現

「議會が解散になつたら……」とばかり、はり切れるやうな熱と力で、手ぐすね引いて待つてゐた無產政黨が、今度の解散でオーとばかり躍り出たことは餘りに知れすぎた事實であるが、これと共に普選で新に選擧、被選擧權を與へられた僧侶神官等、各宗教團體が、今度の選擧戰を目がけて花々しく政治的進出を試みた現象も、決して見のがせない事實である。即ち今度の選擧權を得た彼等は、あらゆる階級に食ひ入つてゐる宗教の力を背景として政治的戰線にのり出すこととなつたのであつて、從來各政黨の主張から除外されてゐた教化政策の確立を各派共通の旗印とするものである。更にこれと共に見のがしならぬものは、教育團體の蹶起である。これは從來とも「教育に理解ある代議士……」といふので公然選擧總合でなく徹底的には策動してゐるものであるが今回は全國二十萬の小學教員を擁する各教育團體、即ち帝國教育會、帝國聯合教育會、全國聯合小學校長會、全國聯合小學校女教員會、全國師範聯合同窓會、東京市小學校長會等々が、來るべき普選を機とし教育振興を目標として『教育に理解ある候補者を推薦』すべく、各團體より數名づゝの委員を擧げ協議會を組織して宣言、綱領を發表し、各府縣より一名以上の候補者を擁立して當選を期する計畫を進めてゐることである。

寫眞＝（上）京都の西本願寺（下）大谷尊由師

先づ佛教候補

佛教各宗五十六派を包括する佛教聯合會（東京）では廿二日本部において常務理事會を開き、先づ第一着として西本願寺派（十二名）曹洞宗（三名）東本願寺派（二名）淨土宗（二名）淨土宗西山派（一名）眞宗興正寺派（一名）日蓮宗（一名）臨濟宗妙心寺派（一名）以上廿三名の候補者を公認し、これ等候補者に各宗大學教授一名づゝを應援辯士として派遣する外ポスター、パンフレット等を配布して政治戰線にのぞむに至つた。第一回本部公認候補者は右の如くであるが、なほ續々立候補申込あり意外の多數に上らんとする模樣である。西本願寺の大谷尊由師の如きも『僕は今度は出馬しないが大いに應援をやる』といひ卅名程の代議士を議會に送りたいと力んでゐる。

選擧の成績について本部の豫想によれば『昨秋の府縣會議員選擧では何等積極的に活動しなかつたが落選者は僅かに一人といふ成績だつたから今度も相當の成績を得るだらう』と見てゐる佛教團の此活動を見て神道團で默するわけには行かぬ。これに對抗して『是非代議士』をといふので神道十三派の聯合會では先づ取敢ず同會の理事である扶桑教の管長宍野健丸氏を京都府第一區から出馬させることにした。この宗教團體の奮鬪がその道の猛者を向ふに廻してどれだけの活動をするかは興味あるみものでなくてはならぬ。

棧橋差押へから新たな厄介
漢冶萍製鐵の整理
とても捗々しくはゆくまい

一

我國から明治三十七年以來四千萬圓餘の大金を融通してゐる漢冶萍（湖北省大冶、江西省萍鄕の三鑛、製鐵公司は、兵亂頻發その他のため、一九二五年十月頃から一時作業中止の狀態に陷り、昨今とても甚だ窮迫な經營を續けてゐるに過ぎない。我國は債權者であると同時に、八幡製鐵所を通じて原料需要者の地位にあるのだから大なる責任を感ぜずにはをられない。

◇…これが對策については、我國は勿論、支那側においても或は監督に或は協調的に種々談合をなし、漸く昨年一月頃は解決の緒に着きかけたのであつたが、然し、一度その立場をことにし、利害が錯綜してゐるので、實際上の解決はそのあゆみ遲々たるのろく、ともすれば頓挫に立ち盡りつゝ今日におよんでゐるのである。

二

所が、今月十二日突如、上海漢冶萍公司所有の碼頭（埠頭）設備が同地國民政府司令部の手によつて封鎖されその使用を禁ぜられたのみか、同じく公司所有のランチ六隻も差押へられた。これは、先月初め湖南省長沙の一鐵商が漢冶萍公司に二十萬元を融通したところその中には國民軍第四十四軍長葉開鑫氏の軍費が含まれてゐた、それを無斷で他へ貸付たからだといふ事である。」

◇…それは兎に角、右の碼頭は我國正金銀行の擔保になつてゐるので、日本總領事館は直に支那側に對し嚴重な抗議を提出したこれに對し衞戍司令部側では『碼頭の封鎖は南京軍事委員會の命令によつて行つたのであるから、同委員に報告した上何等かの指圖があるまでは、當方の應答を待つて貰ひたい』と返答し、今以て解決はつかないのである。

三

これより先、昨年十二月三日南京の國民政府は、漢冶萍公司に關する整理辦法を攻究せしむるため交通次長外四名に、外交、財政、建設部および湖北湖南、江西の臨時政府から各代表一名を加へ、漢冶萍公司整理委員會なるものを設立しその事務所を上海に置いた。しかして間もなく委員會によつて漢冶萍公司整理監理者手續なるものが選定され、今月十日から委員會の決議を經て交通部長王伯群氏のもとに送られた。委員會と國民政府の許可が下り次第、積極的に監理計畫の實行に取かゝる手はずだといふ

◇…右整理辦法なるものの內容は大略（一）大冶鐵砂の日本人に對する賣價を一トン七元に引上げる事（昨年夏は四元八十仙）（二）販賣と事務とを問はず熟練した專門的人材を擇用する事。（三）各鑛廠に理財員を派し、監督院總監の下に會計の監督を實行する事。」（四）大冶鐵山の經濟整理などで、これにより經濟狀態が改善され、仕事が順調に復すれば、事業の監理、發展してまつべきものがあるといひ、監理の第一歩は事業の監督と管理にあると主張してゐるのである。しかも監理はいつになつたら完了するか、又一切の內外債は如何なる方法で償却するかといふやうな、債權者に取つて重要な題目については、一向說明してゐないのである。

四

右はつまり、南京政府自身が漢冶萍公司を管理し、一切の經營を政府側委員の手によつて行はんとする、所有の前提とも見られる。財政難に四苦八苦してゐる南京政府のする事であるからこの疑ひは益々深刻になる。尤も目下國民軍の南京派と新武漢派との內訌は湖南沙汰となり湖南省の一角で衝突を決しつゝあるが、これが解決の模樣によつては、右監理問題も多少の影響を被るであらう。

◇…何れにしても南京政府側の整理辦法は我國の利益と衝突する所が甚だ多い。然も前述の如く最近上海においては公司所屬の碼頭が占領され、船舶が沒收されたのは、日本の同公司に對する債權確保を毀損するものである。我政府は近くこれ等に關し國民政府および正金銀行等と聯絡をして、南京政府に對し嚴重な抗議をなさしむるはずであるが、相當な紛擾は免れないであらう。

朝鮮半島の文化と遺物……（二）
京城大學教授　小田省吾

これ等の品物はわれくは新羅一統よりやゝ以前のものであらうと考へて居るのであります。その時代に於る文明の程度はこれ等の遺物を以つて明に知ることが出來るのであります。」その品物が或は純金でつくつたものであるから非常に貴重であるといふばかりでなく、その文化がこれによつて明に知ることが出來るといふのは非常に興味あるのであります。其外新羅一統以前のものとしては善德王の時に出來て現在に現存する最古の天文臺である所の瞻星臺又同じ王の時に建てられた芬皇寺の塔があります。これ等は何れも永い間新羅の首府でありました慶州に建つて居るのであります。」その他慶州にある新羅時代のものとしては或は四天王寺の跡であるとか、奉德寺の鐘であるとか、掘佛寺四面石佛であるとか、或は雁鴨池であるとか、殊にこれ等の遺物の代表としては佛國寺の建築はその上の吐含山といふ山の上にあります石窟庵の佛像であります。」この佛像は人口に膾炙されて居る最も優秀なるものでありましていふまでもなくその當時は佛教が盛んに行はれた時代でありまして、佛教美術が殊に著しく發達したといふ事はいふまでもないことであります。」

兎も角われくは今日においてこの新羅時代の文化を知るべき豐富なる材料を持つてゐるといふことは非常に力強く感ずる所であります。これに反して百濟は日本と關係が密であつたが、唐と新羅のために亡ぼされてからその遺物遺跡も自然消滅しこれが文化を窺ふべき材料が極めて乏しいのは遺憾であります。」

次ぎに申上げたいと思ひますのは新羅の次ぎにおこつた高麗の文化であります。高麗は御承知の通り西暦九百十八年に出來た國であります。この年に高麗の太祖王建といふ者が即位しまして國を高麗と號しましたが、その以前は即ち新羅の末葉でありまして、新羅の末期に國が分れて三ツとなりました、この三つの內の一つであります。泰封といふ國は今の鐵原の近くに都をおいておつたのであります。」泰封の王でありました弓裔といふものが非常に大いに勢力を得たのでありますが、この人は非常に暴虐でありましたが爲に部下から排斥せられ、これに代つてその部下の王建が衆に推されて王となつたのであります。」これが即ち高麗太祖であります。彼が即位したのが西暦九百十八年でありまして即ち十世紀のはじめであります。王建が王位についてから十八年目に遂に新羅を併合し、その翌年の十九年にはたゞ今の全羅北道の全州に都をしてをつた後百濟國を亡ぼしてこゝに再び一統の世が出來たのであります。高麗の時代はこの國より滅亡に至るまで四百七十五年の長きにわたつたのでありまして、この時代には支那の北方において契丹、金、蒙古の如き強大なる國家が現出した時代であります。」よつてこの戰亂にあつた所の高麗は續いてこれ等の國に服從するのやむなきに至つたのであります。又支那においては宋がおこり、高麗もこれに服從したのでありますから、これ等の關係上北と南に兩屬の有樣になつた時もあります。又高麗時代の中頃は文人武人の爭ひといふものがおこりまして遂に武人が勢力を得ましていはゆる武人の世の中となりましたので高麗の中期以後といふものは大いに學問が衰へてしまつたのであります。」かういふ風に高麗時代は內外多事の時でありましたが、その文化には著しいものがあつてわれくが充分研究しなければならぬといふものが少くないやうに考へるのであります

迷信の發生と種々相
東洋大學教授　加藤咄堂氏談

一

最近の新聞に記されてゐたことであるが最近電車の死亡事故の中で四十二號車、四十四號車は非常に死者が少く、全く御縁が集をはる有樣であるといふ。それはなぜかといふと、四十二は『死に』四十四は『死し』に通ずるので、それは大變だとあつて電車の迷信から厭つてゐるものである。さうした死車に乘る乘らぬは、各自の勝手であるが、その次ぎの列車は非常な混雜を呈するといふ。かうなつてくると、四十二、四十四列車問題も輕視することが出來ぬ。かういふ風な、言葉からおこる聯想作用による迷信といふものが東京において非常に多く行はれてゐる。

たとへば神田猿樂町を、さるは縁起が惡いとあつて、エテ樂町といひ、或はスルメ、硯などもするといふのを嫌つて、アタリメ、アタリ硯などゝいつてゐる。これが東洋第一の文化を以て誇る大都市に行はれてゐる迷信の一つである。更に又最近の新聞には、或る高女卒業生が丙午生れであるといふので、悲觀自殺をした旨を報じてゐるが、それはこの丙午が今日なほ依然として大なる勢力をもつてゐる證據である。それが高等教育を受けた人にまで累をなしてをり、更にいかに平民の生活能力を阻害し社會に害をおよぼしてゐるかは私の申すまでもないことである。東洋文化の醜態を語つて居る、あの日本最高の學府帝國大學の門前通りには八卦、占ひ、九星、鑑定など亂色鮮かな看板が掲げられて居るのを見る。それは無論大學と何等關係のないことであるが、そのコントラストが妙で、かういふことをするものが立派に生活して、市民の要求に應じて居るのである。又新聞紙は文化の反映であるといふが、その紙面に毎その日の吉凶を載せて居るものがある。それは素より興味本位のものであらうけれども、中にはそれを見て日々の行動にもいろいろと頭を惱まして居るものも少くないと思ふ。かういふやうな點から見て、迷信といふことは、隔離すべからざる問題となつて來る。それゆゑ、迷信について少しく述べて見たいと思ふ。迷信といつてもその定義はなかなかむづかしいが、まづ常識的にいふと、現代の智識を以て說明すれば、その說明が全く說されるやうなもの、それを廣く迷信と呼んで良からうと思ふ。それが今日如何に勢力をもつて居るか、又かゝる迷信が如何にしておこつたかといふ、これ等は今日こそ迷信といふけれども、かつては民族の信仰として力をもつて居たもので一千年二千年乃至三四千年の遠き昔には、原始時代の信仰として非常に力強いものであつたのであるが、文化の進み行くに從つて僅に取りのこされたものである。即ち迷信は原始時代の信仰の殘骸である（つゞく）

禁酒國に皮肉な事實
米國の呑兵衛
一年約七萬人處罰

【ワシントン發聯合通信】アメリカでは飲酒は法律によつて嚴禁されて居るが、禁酒法が何のその頭から呑んで不幸にも當局の眼に觸れて刑罰に處せられた者が一九二六年の六月から一九二七年の五月までに六萬四千九百八十六人－約七萬人－に上つた。これをその前年にくらべると四千人の増加である。この外に各州で處分した者が一萬五千九十三人あるからうである。この禁酒法施行以來の統計を總算すると四千四百七十七ケ年に監獄に打ち込まれた者の刑期を計算すると四千四百七十七ケ年に達し、罰金の總高は五百七十七萬五千二百二十ドルである。懲役判の判決を經た五萬一千九百四十件中監獄に服せられし者は二萬一千八百十八人である。これと關聯するアルコールと酒類の生產額は減少して來た。同年度のアルコール生產高は一億八千四百三十二萬三千〇十六ガロンで前年度よりは千七百九十四萬八千六百五十三ガロン減少してをり酒類の生產高は四百四十萬六千五百六十四ガロンで矢張り百四十三萬四千五百三十ガロンの減產である。しかし公然と酒が飲めないので麻醉藥の使用者が益々殖えて來る傾向があるが、その使用も嚴法の禁ずる處であるが、麻藥を犯して禁を誤る者が多い。麻藥輸入は太西洋方面から、同年度にハリソン法や麻藥輸入取締規則に抵觸した者が七千〇八十八人に達し、その課せられた罰金の總額は十七萬五千百二十七ドル

商業登記公告

一、商號内外通商株式會社。一、設立日ヨリ東京府豐多摩郡澁谷町南平臺拾番地ニ移轉ス……

全州地方法院

商業登記公告

株式會社湖南銀行第六拾五回……

鎭南浦支廳

商業登記公告

水原電氣株式會社（變更）……

水原支廳

商業登記公告

井邑支廳

商業登記公告

金堤出張所

法人登記公告

淮陽出張所

商業登記公告

株式會社……

春川支廳

醫學博士　羽太銳治先生新著　三六版　大好評忽ち卅八版

性愛研究
初夜の知識　附避妊の要領

▽性愛の最高境を女性に悟らしめて、男性の旺盛なる性慾變化に日夜淸新甘美の刺戟を與ふ。
▽男性に結婚初夜の巧妙なる操縱術を教へて、男女生活の歡喜を高む。これ必讀の結婚寶典。
▽處女か非處女か、本書を見れば一目瞭然。
▽安全且つ實行簡易の避姙法十九種を詳說す。

……一讀狂喜すべき次の內容を見よ。……　新聞紙の品位を尊重し特殊の內容は公開せず

▽性知識普及の不充分は凡百犯罪の原因をなす。▽親子叔姪の間に行はれた性的誤解……

發行　東京市神田區表神保町貳番地　株式會社　南海書院　振替東京一二二二八番

特價金壹圓參拾錢　送料六錢

「特殊研究　性愛秘話」　―非賣品―　無料贈呈に就て

予が目下執筆中の「性愛秘話」は從來の類書とは全然その趣を異にし、……

一、拙著「性愛研究」附避妊の要領發行の愛讀者諸君に限る

醫學博士　羽太銳治

感冒、神經痛
處方を明記せる◎ミツワ家庭藥三十二方の內

理學博士　藥學博士　小平　氏　監督　製劑

◎ミツワ解熱錠
定價　四十錢

主效　感冒、流行性感冒、齒痛、頭痛、肩凝、急性及び慢性レウマチス、種々の神經痛、疝氣、寸白。

ミツワ・ミユーズ　八十錢
主要成分　フエナセチン　アセチール　サリチール酸　カフエイン

ミツワ含嗽錠　三十五錢

ミツワ鎭咳錠　六十錢

（處方、效能、用法は說明書に記載）

小山田醫學博士著家庭治療法定價一圓のもの特價七十錢にて送り（郵券代用不苦）

全國の藥舖にあり●最寄に無き時は本舖より直接郵送す

◎ミツワ石鹼本舖（東京市下谷區二長町　振替東京七一〇一　電話下谷）丸見屋商店

美しい女學生の疑問の死
自殺が罪惡だといふ事は人が勝手につけた事です
彼女は月經中であつた

容とはいへ草木は冬の姿で居るこの頃、まだうら若い十八歳の美しい女學生が『自殺は罪惡だといふことは人が勝手につけた事です……』との一片のかきおきを同窓の親友に殘して自殺を遂げた事件があつた

釜山高等女學校四年生木下夏子(一八)は同級生間でも藝術の天分豊かに才色優れた生徒であつた父は釜山大倉町四丁目二八番地穀物問屋谷商米所支配人木下辰次氏であるが夏子がなぞの死をとげるにいたつた前後の顛末は

× ×

二十七日朝は平常の通り登校し午後は同級生等と同時に四時三十分頃退校したのであるが同夜八時頃になるも木下氏方にては夏子の歸宅が無い爲め心配して學校その他の心當りへ問合せたが意外にも夏子と昨年來から机を並べて敎へを受ける松永文子(十八)へ當て、同日退校の際手渡した遺書のあることが判明して大騒ぎとなり自殺の虞れがあるので其の筋へも屆出る一方手配をして捜査隊の活動となつた

× ×

廿八日午前四時過ぎ牧の島東港の防波堤附近の海面に同女の所有である風呂敷包の教科書ノートその他を發見したので爾來引續いて漁師潜水夫等を以つて附近海底を搜査中であるが木下辰次夫婦はいづれも悲しみの色を堪へながら

× ×

夏子は性來非常に溫和で學校の成績も良くたゞ繪が好きな處から女子美術學校へ入り度いと口ぐせのやうに申して居たがそれは私が不贊成なので思ひ止まつたやうに思はれましたがその他に於いて何等自殺を迷ぐる理由が思ひつきません素行も好く本は雜誌『キング』を愛讀して居ましたのみで斷じて素行上ではない。

と強く否定し同校の宇留島校長も同窓教授の荒木女史もいづれも同女の死をなぞとして深い疑問につゝまれて居るが一方遺書を託された松永文子は手紙を受け取つた時ホンの冗談に思つてそのまゝ自宅へ持つて歸つたもので今更の樣に驚いて居たがなほ家族の談によれば三月前から初めて月經があり出して丁度目下月經時に當る由である所からその爲に發作的に自殺を思ひ立つたのではあるまいかと察せられるが死體は未だ發見されず依然として疑問の死として謎は解けぬ

× ×

廿九日夕方にいたつて寶水町一丁目西岡鹽屋方へ四時頃ソレらしき少女が訪れて『家をおひ出されて歸れなくなりました腹がへりましたから』とて食を望みみかん二個を買つて立去つた不審の女があること電話にて通知した人があるので早速問合せた處着衣容貌等スツカリ符合して居るので若や蘇生して異狀を呈して生きて居るのではないかと一縷の望みを抱いて目下釜山を中心として山と海と隈なく捜査をも行はれてゐる

× ×

文子にあてた遺書は(原文の儘)

『文子様さようなら永久に……私は、私の心をいひ現はすことが出來ません、若し云つたとしても貴方が私の心と同じ心になれるか私は不安です、たゞ一言云つて置きたいことは私は誰も怨んでなかつたこと、たゞそれだけです自殺は罪惡だと云ふことは人が勝手にもうけたものです今私の心は喜びに滿ちて居ります
さようなら永久に　夏子

× ×

とレターペーパーにペンの走り書き二枚に認められ、死といふものを何等おそれた形式がないばかりかむしろどこまでも死を讃美したものであつた、同家ではこれによつて初めて夏子が自殺を覺悟し家出したことを知つて直に釜山署に捜査願ひを出すと同時に心當たり又は日頃から仲のよかつた女生徒などについて問合すなど血眼となつて行方を搜査中であつたが、二十八日午前四時頃搜査隊の一派が釜山港口を搜査中そこに漂流して居る夏子の遺留品を牧の島の漁師が發見したものである＝寫眞は夏子(釜山)

滿洲

大連の大降雪
小崗子驛の倉庫崩壞す

滿洲に懸まれつゝあつた大雪も廿六日正午頃から霙まじりの小雪におそはれて居たが夕飯に至るもなほやまず街々ふりしきる雪は風を加へて廿七日拂曉まで止まず遂に朝から全市の電車、自動車、馬車は勿論凡ての交通を杜絶した折柄同朝午前三時小崗子停車場の倉庫で一部を雪の爲に崩壞しつゝある三千坪の建ものが降雪のため俄然崩壞した損害額は約五十萬圓と稱されて居るこの建物は建築以來永らく日數の經過せぬものとて技術上問題視されつゝありその他南滿洲電氣會社線は未明から除雪人夫約五百名を動員し線路除雪に死力を盡し辛うじて正午までに市內線の一小部分を復舊したが市民は膝を浸する積雪をかきわけて右往左往しつゝあるも市內は勿論郊外の郊外住宅にして常にブルジヨア階級を以て自任せる住宅は多くは雪に埋まつて門扉を閉ざし外出不能となり辛うじて電話で外部との連絡をなしつゝあるもの無數で大連市の中央を除く多くの場所では全然交通杜絶の狀態にある(大連)

大雪で休校

營口地方は廿六日午後からふり出した雪は徹宵降り續き廿七日は稀な尺余の風で吹き寄せた處は大山をなし交通を妨ぐる有樣で通學兒童の登校困難なので營口小學校は休校する事となつた(營口)

安奉線鐵路警備會議

安奉線一帶にわたる鐵路警備會議は廿八日安東公會堂に開催された出席者は鈴木安東鐵道事務所長河合關東廳參謀長八田同鐵道隊長山口通山騎守備大隊長田中大尉鳳凰城守備隊長岡田騎兵分隊長岡田領事館長藤本騎馬地方事務所長森下警察長外沿線各驛長守備隊長分隊の各分遣所長其他關係者約七十名で警備の打ち合せをなし夜料亭スミレに懇親會を催した(安東發)

邦人救濟事業調査

滿鐵附屬地邦人救濟援助事業に關し滿鐵本社の保々地方部長から野安東地方事務所長に對して會社は從來附屬地邦人の產業助成に關しては相當意を用ひ來れるも右は概ね特殊の事業に局限せられ一般邦人の事業經營及其の活動に對し有意義なりと認めらるる共同利益の保持增進、業務經營の協同的改善、販路の擴張、同業者の團結、金融機關等に關しては未だ君みるべきものなし然れども此の點に關し援助救濟又は指導すべき施設機關の設置並に方策の考究は緊急の事項と認めらるゝに付慎重調査の上二月末日迄に具體案提出相成候との通牒があつたので安東商業會議所は卅日から引續き左の日割で各業者に懇談會を開く事となつた(安東發)

▲和洋雜貨商一月三十日午前十時▲同吳服業三十日午後二時▲石炭商三十一日午前十時▲鐵工業三十一日午後二時▲食料品雜貨商二月一日午前十時▲菓子商二月一日午後二時▲照明販賣商同一日午後六時▲佐官材料商同二日午前十時▲時計貴金屬商二日午後二時▲大工業組合二日午前十時▲家具箱板製造業三日午後二時▲理髮業三日午後六時

滿鐵へ低資要望

(安東實業協會から)

安東の移住鮮人が組織してゐる安東實業協會は廿七日夜常議員會を開き滿鐵が附屬地內の邦人救濟および援助事業に關し協議を遂げその結果同協會所を通じて左の案を滿鐵に答申して貰ふ事に話しを纏め廿八日幹事記は各關係所に中村事務長を訪問し斡旋方を依賴した

一、委託業者及穀物商組合を設立し共同仕入機關を設置するの件
二、穀物小賣市を六道溝に設置の件
三、朝鮮人金融機關に低利資金要望の件

現在朝鮮人は悉くその儀營物の購入は支那人の手を經てゐるから直接購入の便利を浴すると銘手金融へ現在最低三錢八厘の利子で貸出してゐる關東廳上支那人と競爭上低利資金を融通してくれといふのである、會議所はこれを快諾した(安東發)

全滿小學生
スケート大會無期延期

廿九日奉天で開催される全滿小學生スケート大會は廿七日の大雪からリンクの使用出來ず遂に無期延期となつた從つて來月五日開催する滿鐵大會(全日本大會の名稱は內地からの出場選手がない爲本年だけ沙汰やみらしい)に出場すべき小學校兒童選手選は各自所屬學校において行ふか又は人選の方法に出でるか所屬校の任意とした(安東發)

安東雜俎

◇滿鐵所屬中學校の體育協會主催の滿鐵本線及湖沿線を行つた安東の選手は士六名卒五十名結果は左の如く、安東は山中特別賞、宇田野賞の獲得者あり大勝利となつた 一等安東百三〇點▲二等本渓湖一七五點▲三等遼陽一六二點

◇滿鐵安東地方事務所では三十日午後二時から山下町武道俱樂部で區長會議を開催し新年度地方區公費査定について打合せをなし同夜事務所長は一同を懇談した

◇安東高等女學校では二月十一日講堂において大音樂會を開催する

◇安東驛における鐵路警備會は廿八日目出たく解散となり廿九日から向ふ十日間全道の警察官を參加させる

◇廿七日午後四時頃安東驛構內で貨車入れ替へ中電燈線路を破損した損害七百圓見當人畜に異狀なし

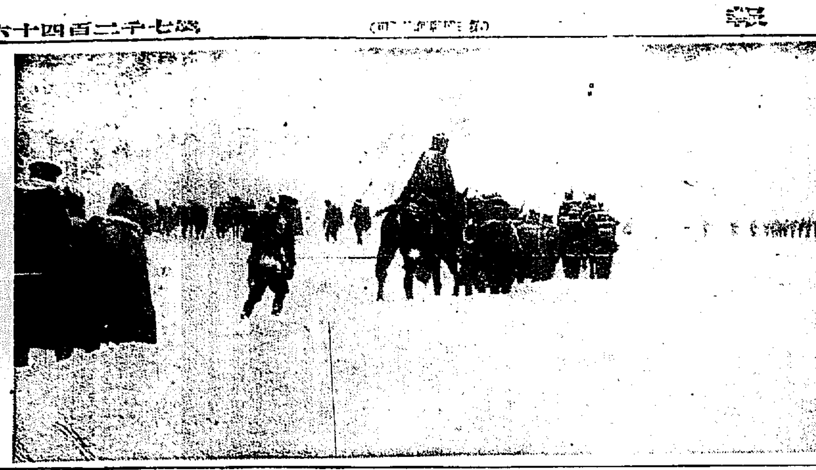

七十四聯隊の耐寒行軍

咸興步兵第七十四聯隊では廿六日から三日間定平方面に二箇兵三百余名からなる耐寒行軍を行つたが寫眞は廿七日は劣多嶺山の大雪原に一尺五寸の大雪を冒しての行軍の光景である(咸興)

仁川聯合青年團の大飛行後援デー
四百五十名を總動員
全市を飛行化す

太平洋橫斷飛行は國家的の大事業であり從つて國を擧げて後援すべき性質のものである、仁川聯合青年團は衷心からその成功を祈り團としてなしうる限りの後援をなすため目下協議中であつたが、いよいよ二月十一日紀元節の佳辰を後援日と定め四百五十名の團員をして一大ページエントを起こすことになつた當日は團員を市の中央に置き團員は陛下の大國旗を捧げ立て團伍堂々全市を練りあるき各要所々々には路上班を駐在せしめ通行者に對して寄附なき寄附を行ふ外各戶各團體を訪問する等大活動を試み大いに當年の意氣を高揚して仁川全市を飛行化する計畫である、右につき聯合青年團の佐伯事務長は城崎團長に代つて語る

當日は僅化にプロペラーを附した徽章を賣りその純益を帝國飛行協會に寄附することになつたが、これは物質的よりも寧ろ精神的にといふことを第一義としいためである、つまり全市民の氣分を物質に表してまとめたいのを寄せたいといふのが本旨であるから當日全市民は飛行後援の意志表示をなすために老若男女を問はず一齊にこの徽章を胸高く附けて貰ひたいものである徽章は一個僅かに十錢である

京畿道

徵兵適齡者へ注意
一月中に出願

朝鮮における徵兵檢査について昨年仁川徵兵事務に關するものが多數あるが、今年からは兵役法施行細則により朝鮮において檢查を受けるには二月末日までに戶籍謄本を添へて所轄警察署長に直接すればよいことになつた、仁川地方のものは仁川警察署へ出頭した

仁川府豫算內示

仁川府では卅日午後二時から府協議會を府會議室に招集し昭和三年度歲入出豫算案を內示した、本會議は二月二日から

仁川署傭警部更迭

仁川署▲傭警部大日方穂男氏は卅八日付を以て加平署長に榮轉し後任は京城警察部保安課森田新太郎氏と決定した

ポスター展
仁川で開催

仁川稅關林里山町藤田鐵油會社の主催、雜貨各店所の後援で關係四月公會堂においてポスター展覽會を開催して一般の觀覽に供するはずだが內外各商の出品ポスターを一堂に蒐め既にすでに東京、名古屋、長崎、富山各地から會議所へ陸續珍なポスターを多分に送附して來てる

濱町青年團
懇親會賑ふ

仁川濱町青年團は廿九日夜公會堂において懇親會を催した、團員五十余名出席、まづ階上ホールにおいて記念撮影の後開會『君が代』の合唱終れば增井團長から開會の辭を兼ねて時間を勵行すること▲毎朝一定の時刻に仁川神社に參拜すること▲町內の美化作業▲太平洋橫斷飛行後援等新年の發表あり滿場拍手のうちに終つて會席に移り福引餘興を開始、數々の餘興に歡を盡しさらけ出し剛健なる青年の意氣を示して九時すぎ萬歲裡に散會した

仁川水產總會
一割五分配當

仁川水產會社の定時株主總會は廿八日午後二時半から同社において開催、下半期決算、貸借對照表、財產目錄、損益計算書、利益金處分案等を原案通り可決し更に定款の一部變更、役員報酬その他を決定し左の通り役員を改選した、當期純益金は二千十九圓、配當は二千二百五十圓(年一割五分)である

取締役 平山松太郎▲村谷吉藏▲野口文一▲監査役增井榮治▲西本太吉

慶尚北道

畜牛の取引
年四百六十二萬圓

昭和二年度中道內百二ケ所の牛市場における畜牛販賣狀況は開市六二五回、出場牛三四〇、九四一頭賣買一〇〇、九九五頭この總額四、六一八、四一九圓で一頭平均四十六圓に相當し牛價の最も高價であつたのは三月の五十一圓最低は十一月の三十六圓で販賣の最も盛なるは九月中の一六、二七頭その最も少ないのは二月中の三、六〇頭である。又郡別狀況を比較すると尙州の九、二二七頭五四二、〇〇〇圓が最高位を占め之に次ぎいづれも販賣三千頭を超過した左記の七郡は星州、安東、醴州、義城、金泉等で前年の賣買五一四頭價格四、〇四三、九四三圓に比すると頭數價格共に一割五分の增加を示しなほ大正十一年度の賣買數七百頭內外に比すると二年度は多少增加してゐる

清津麻雀大會

清津における北鮮麻雀競技大會は二十九日午後七時から都御上に催さる會費方面よりの參加者もあり出席者五十余名に上り盛況であつた(清津)

二人組の泥棒

雄基府山本龜次郎宅にある現金三百卅余圓を廿六日午前二時頃かつぱらつて逃げた賊者あり雄基署が直に手配し巡回中の消防組夜警員と協力捜査の結果僅か二三丁はなれた朝鮮人方に窩潛する犯人二名の所屬なる事判明同夜中に逮捕さる(雄基)

咸鏡北道

守備隊耐寒行軍終る

二十一日出發四泊の豫定で延社三長方面へ耐寒行軍中の茂山守備隊將校以下約三十名と兵約百名の二個は興岩へ一泊して二十四日夕各隊兵營に戰ひ二十五日午後二時一名の落伍者もなく歸隊した(茂山)

全茂山かるた大會
松組は岡夫人が優勝す

茂山支局主催の全茂山カルタ大會は鐵田支局長の開會の辭に續いて各方面からの祝電祝文朗讀あり終つて直に紅白二組にわけられ山田增市氏松隈四吉田安次郎岸國吉氏等は審判に西田國吉氏岩崎那五郎氏は讀者につくや流るゝやうに讀み上げられば直に札は舞ひ上がる物すごさは見る人の手に汗をにぎらせ十二時休戰となり左記の通り各方面から寄贈の賞品の授與あり終つて盛宴あり萬歲三唱裡に散會したが第一回全茂山カルタ大會の幕はとじられた

▲松組、一等岡夫人二等高田君三等岩橋夫人四等
▲竹組、一等… 山中君四等小松君… 山田君(十三歳)五等高橋夫人

乾繭場狀況

客年十二月現在における慶北管內の乾繭數は百二十六棟で乾繭室數三百四十四、一回の收容量一千六百二十一石、一日の乾繭能力六千八百八十七石で假りに今春繭收穫を五萬石とするも八日間で乾了し得らるゝ乾燥形式は今村式二、鈴川式三、北海式一、葵火式二十、炭火式百十一で直接乾燥百二、間接乾燥三十四である

をはかつた結果と繭買業者で直接取引の公正穩和なるをさとり從來の如く市場以外の部落買業の漸次減少したる爲である(大邱)

大中武道大會

大邱中學校は第三回武道大會を二十八日午後一時から同校道場で開催、各學校を初め職員、學徒父兄地方觀客相集まつて近來にない盛會であつた(大邱)

平安南道

府民大會實行委員會

平壤各商工團體から成る運送店一一店主從業員反對平壤府民大會實行委員會は二十九日午後一時から府中實業協會事務所で開催、同府民大會の運動打合および同人等の歡迎方法に就て協議する參加者の歡迎方法に就て相談打合せて來た全鮮荷主大會に關する件等を協議した荷主大會から京城から全鮮荷主大會には各商工團體代表五名を參加せしむることゝし同大會の日取は京城荷主大會に一任することゝして午後四時三十分散會した(平壤)

巴商會全燒
損害二萬圓

鎭南浦員四郞氏經營の巴商會は二十八日午後九時十分二階ストーブから出火し全燒した同店は府內目拔きの場所で殊に附近は入家稠密の上道を隔てて埠頭の石油倉庫あり出火の際は鎭南消防の奮迅と通報して出水せず折しく北から吹く強風は火花を海岸まで吹き飛ばし危險この上もなく猛火は鎭南浦市內を火の海と化せしむるにあらずやと氣遣はれたが案外に早く消防手の奮鬪で比較的早く鎭壓するの手よろしきを得て素ばらしき活動を見せさすがの猛火も鎭壓せずして十一時鎭火した損害は約二萬圓の見込みである(鎭南浦)

三寒四溫

◇…朝鮮に於ける芦草の利用は主として燃料に供せられ一部アンペラ編に利用さるゝに止まるが滿洲方面では之を壓しして日除けとなし又は料理屋のついたてに利用し盛に阪神地方へ賣出しているに着眼み本道では目下本道の芦草がこれ等の利用に適當であるか調査中で之れが有望なりとすれば農家の副業として相當收入を得らるゝ事となるであらう

◇…平壤鐵道ホテルでは近附の間室に酒場を開設し撞球を設備し滯在實業家等から利用されて居るが近く少女の美人ウエートレスを採用してゲーム取りの傍ら愛嬌を振り撒かしめる筈だとある

◇…警察部司法課會の犯人搜査演習は二十八日午後一時から開始されたが各班が第一の手柄を揮んと競爭を演じ徹夜大活動の結果二十九日午前十一時頃第二班が最終犯人二名共逮捕したを始めとして午後一時頃までには第一第三班共に犯人を逮捕して夫々手柄を現はした、

◇…廿七日現在の平壤慈惠醫院入院患者數は內科二十六名外科二十三名眼科一名産婦人科一名小兒科十二名耳鼻咽喉科十二名皮膚科二名合計七十三名の外傳染病患者は猩紅熱七名ヂフテリア二名近來増加

◇…加越能郷友會 三十日午後七時より七星館で新年宴會開催

◇…陽島、陽井兩氏は七星館で三十一日午後七時から官民有志新聞記者を招待し道評議員並に特別評議員就任披露を兼ね親睦の宴を開く

◇…大日本製糖會社務伊吹震氏は二月一日午後五時半から鐵道ホテルに於て晩餐會を開催の筈

全羅南道

水產總代會建議案

全羅南道水產組合總代會第二日において滿場一致左の建議案を可決した(光州)

一、本會所屬漁區内に公醫を配置せられたき件
二、漁業及製造用水設備を施せられたき件
三、漁業根據地に社會的施設を行はれたき件
四、水產補習敎育を普及せられたき件
五、本道水產課復活に關する件
六、鮮魚運搬船を許可制度となすの件
七、漁業免許に際しては豫め確實なる經營者を調査して永遠に之を保護するの趣旨を以て處分せられたき件
八、移住漁業者は特に保護を加へ發展せしめられ度き件

忠淸南道

女子中等學校研究會

朝鮮女子中等學校聯合研究會は廿八日大田高等女學校で開催した參加校十二、校長或は教諭の出席あり午前十時授業の參觀後批評會に移り午後一時から協議會開始佐々木大田女學校長を議長として將來經營に關し各校の提出議案を研議し更に內鮮人生徒に對する裁縫科の教材および教授の計畫等について意見を交換し四時半散會したが第一回の研究會にかゝはらず豫期の成果を收めたが更に近く第二回を擧行する(大田)

實業協會役員會

大田實業協會では二十八日午後五時から協會事務所で役員會を開催し郡縣會議所問題其他を協議した

日新會武道寒稽古

大田日新會では三十日から一週間每夜七時から一時間武德館で市原五段指導のもとに劍道の寒稽古を行ふ(大田)

忠淸北道

水利代表者會同

懸案水利組合事務の取扱ひに關しこれが統一を期するため忠北および京畿水利組合員は二月六七日に清州水利組合事務所で道內各水利組合代表者は會同して左の事項を協議する由(清州)

一、組合事業用地、分劃附益に關する件
一、土地臺帳謄本を無料にて發付の途を開く件
一、土地臺帳閲覽料一免除の件
一、產米增殖に關し技術上に亘る事項に關し道內、面郡技手に協希請
一、測定に關する件
一、道の水利組合事務の取扱と當課に移管を要望する件
一、組合一般の情況報告に關する件
一、借入金を期限前に償還する場合の償還手數料免除に關する件
一、出席者は組合の沿革入部と携帶し他の組合と交換す

農學校生徒募集

忠北公立農學校において本年四月入學せしむべき一學年生徒募集人員は農林、農業科合せて約五十名であるが入學願の受付期限は三月五日限り、學力試驗は同十一日兩日間、入學選拔試驗は同十二、十三兩日間、試驗場所は同校內である(清州)

黃海道

土木擔任者視察

京畿道主催管下土木擔任者二十五名の一行は視察のため廿八日來海、新安、美山を經て廿九日京城へ

海州から

◇五百四十餘間の海州消防組が解散されたので祝賀する國庫の補助金下附の運動がどうかと早くも有志者間には揚がつてきた處だがこれは取越苦勞にすぎないといふ聲もある、これが急に近いらしいそれよりも民間で引受けた十萬圓の寄附金の徵收額を一月も早く片付けた方がよいとの話もある

◇今秋の御大禮記念事業の一つとして道廳所在地の海州に公會堂の建設論が臺頭して來た御大禮を記念すべき事業としては最もよい思ひつきの一である

◇海州における民間の支拂日は毎月廿五日と極めてあつたがいつとなく實行難となり廿五日が三十日となりはてゝ猶ほ廿五日といふ支拂日が延期さるゝのは面白からぬ狀態であるから何とかして以前の樣に斷行して貰ひたいとの話もある

地方集會

▲藤井前郡守送別會 論山郡守を辭任し湖陽水利組合に入つた藤井龍之助氏の送別會は廿八日夜郡屋支店で盛大に催された氏は廿九日任地に出發した
▲大日方氏送別會 仁川稅食堂員は今回加平署長に榮轉した大日方警部のため卅一日午後六時から酒肉大吉において送別會を開催する、槇田府尹、警察出入記者團も參加するはず

地方人事

▲田中光政氏(全州事務家)二十八日夜上城
▲稻村全北學務課長 出張中の處二十八日歸任
▲山本悅藏氏▲大澤勝十郞氏▲片桐利三氏▲加瀨悌三氏▲武內勝次氏(盟岩水力電氣問題陳情の爲め)廿九日夜京城へ
▲渡邊全北道知事 群山感謝會列席のため長官房主事を隨へ二十八日來群一泊し二十九日歸任
▲山西新義州經學校長 廿七日打合せの爲め新義州へ翌日歸任
▲吉田平北水產會長 廿八日龍岩浦から新義州へ
▲松田朝鮮軍參謀 廿八日新義州守備隊視察翌日昌城へ
▲新藤新義州檢事正 平壤に出張中の處廿八日歸任
▲近藤本府視學委員 新義州滯在中の處廿九日歸任
▲西村來藏氏(船路灘試驗場長)廿九日朝釜山上陸大池旅館へ
▲古川作太郎氏(元仁川稅關監視課長)卅日午後一時一分上仁川驛發急行で京城へ著任

清酒 ハクツル 白鶴 京城 仁川 株式會社 增田屋商店

資本金五千萬圓 社長山口吉郎兵衛
本店 大阪市東區瓦町二丁目
株式會社 山口銀行
京城支店 京城府黃金町二丁目
支店 東京 大阪 名古屋 京都 神戶 岡山 福岡 御影 和歌山 秋田 外全四十一ヶ所

クスリハヤマギシ
ヤクシュ, バイヤク, コウギョウヤク, イリョウキカイ, ケショウヒン,
オロシ、コウリ
合資會社 山岸天佑堂
ケイジョウフ ホンマチ 1チョウメ
デンワ ホンキョク 372. 2014. 2896. 3615.
フリカヘ コウザ ケイジョウ 207バン
マイツキ エイギョウ ゲッポウ ヲ ハッコウ イタシマス

豚鷄飼糧 安價肥滿牛豚用 安價多產養鷄用
・精麥米、飼料
京城府古市町四二番 澤浦精米所

定價 カレンダー一個 一圓五十錢 (カレンダー臺付 一個 三圓、地方送料 一個 十三錢)
京城太平通一丁目 總發賣元 京城日報社 振替京城二〇〇番

毎日の日附で、三ケ月間の日附と曜日とが一目瞭然、バンクホリデー及各國ナショナルホリデー等も詳記してあります、丈夫で破損で壓きのかゝつたニケル臺に取付け高雅な装飾品となり又用紙及英文の和譯を添付し假令英語を解せぬ人にも理解し得らるゝやうに說明してあります

一九二八年 英文日記

DAY=BY=DAY
EVER-READY
CALENDER
RE-FILL FOR
1928
MANUFACTURED BY
THE KOBE & OSAKA PRESS,
(LTD.)
KOBE.

全日本スケート選手權大會を控へて

安東支局　一記者

多期唯一の屋外運動であるスケートも最早や半以上を經過したが既に油の乘り切つた競技を見る事が出來るのはこれからの後半である、是れ迄の猛練習に加へて二月五日全日本スケート大會があるからである

◇先日『安東はスケート界のレコードホルダーである』と書いたのを更に裏付する樣だが確に我が安東はスケート界に於て今や日本的よりも世界的に踊まんとしてゐる、と云ふのは我が安東がスケートの中心である事は何人も否まないであらうし加へて來る二月十一日哈爾賓で開かるゝ日露對抗競技の結果に於ては世界的に進まうと云ふ滿鐵の岡部氏等に依つて唱道されてゐる派歐選手問題が必らず出現すると豫想されるからである

◇扨て二月五日の鴨綠江大鐵盤上に開かれる大會に活躍の諸君に就いて思ひの儘を書いて見る。と第一に指を木谷靈雄君に屈せねばならぬ同君は安東地方事務所に勤務して居り過日全滿代表として諏訪湖上に於て一千五百、五千、一萬米共に日本新記錄を作つて滿洲鐵兒の爲め萬丈の氣を吐いた快男子である

◇我が木谷君に就いて最も愉快に思ふ事は去る廿一日大御營の船で長途の遠征から歸つて廿二日の奉天到着直ちに全滿選手權大會に加つたのであるが依然として三種目に於ては勝ちを譲らなかつた、此の意氣、此の體力が彼をして今日あらしめたものと思ふ

◇次に石原省三君を擧げる、君は大正十四年安東第一小學校を卒業し目下新義州商業學校に通學してゐる、一月十五日京城で朝鮮體協主催第四回氷上選手權大會が開かれた時に五千米を十二分廿四秒で走つてゐるが同じく廿二日の奉天に於ては十分三十四秒の木谷君に接近し其の差僅かに一米であつた

◇更に一萬米に於ても同じく同時のタイムスで決勝點に入り僅々一呎おくれたと云ふから彼れの若さと此後の猛練習に依つては如何なる結果が生ずるか要するに木谷石原兩君の比較は今回の大會で最も興味ある國物ではあるまいか

◇女流選手を數へると同じく新義州商校の臨元末壽君（十五年安東第一小學校卒業）同構昭元君（十一年同校卒業）と大連代表として參加する池見正信君（十五年同校卒業）安東中學校の稲谷吉岡兩君同じく安東第一校出身で斯界の人氣者、之れに加へて大御の佐川君奉天の大澤君撫順の津山君共に日本的選手である、されば私共は居乍ら名實共に全日本大會を見る事が出來る幸福を有してゐる

◇女流選手としては安東高女學校の臼井ともえ嬢（十五年安東第一校卒業）と現在安東第一校尋常五年生の梶谷みどり嬢共に全日本のレコードホルダーである只大連の假村嬢が先日家庭と共に内地に去つたから此の女流三ホルダーが對抗競技を見られぬのが物足らぬ

◇之等活躍選手に次て私共の期待おく能はぬもの全滿沿線小學校の舞踏校であり且つ最くも多く斯界の俤子を生み出した安東第一小學校兒童選手の參加だ、そして此の少年選手が何の程度迄大人選手の記錄を追ふか又それが將來の大選手として注目されて同時に同校の重鎭は宍戸貞雄と野條一兩君（共に高等二年生）鷹毛君夫君（尋常六年生）である此の上野君は奉天の大會で五百米を一分で走り宍戸君の如きは一千五百米を三分廿秒五分二、五千米を十一分四十秒で突破した。京城に於ける體協主催大會では體協最高記錄の三種迄大[illegible]四秒、後者は石原君の十二分廿四秒なれば、遙かに我が少年選手は朝鮮記錄を破つて居り更に一萬米ではB組の地方一流選手に伍し然も各選手を一週以上も拔き卅四分卅六秒と云ふ恐ろしい記錄を表してゐる

◇彼等少選手が大人の然も日本的から世界的となりつゝある選手諸君を向ふに廻して如何に活動するか如何なる策戰に依つて對抗するか、けだし當日我々の最も大なる期待である

◇自分は此の稿を筆きつゝ安東が斯くも斯界に重き位置を占めた原因に就いて思ひを走らせずにはあられなくなつた、安東のスケートは地の利に於て遙かに他地方より優れてゐる事は云ふ迄もないが更に中心原因としては第一小學校の當局者が斯道を普通的に獎勵して年々優秀な選手を養成してゐる事に注目せねばならぬ、平岡校長と谷村訓導の獎勵法（廿七日本紙參照）は見事に成功し兒童のスケート熱は全く校技の感あり全兒童中僅に身體虛弱と家庭の事情を除く外の九十%はスケートを持ち且つ走り切ると云ふ有樣である

◇第二には安東の社會的に歷史的に此の道の指導者が絕えない即ち明治四十一年頭スケートを輸入し獎勵した斯界の恩人石川用之助君を筆頭として河原地、本山淳一、本山順二、上原の四君共に相當の年齢ではあるが多になればリンクの世話から選手の後を追ふて走る位の元氣を持ち合せてゐる

◇殊に本山順二君の如きは大正八九年頃迄は滿鐵のスケート界第一人者であつて奉天スケート界から禮を厚くして（先年木谷君が京城に招かれた樣に）コーチヤーとして招聘された事もあつた、運動種目中の背進の如きは實に同君の賜だとも云はれてゐる

◇次いで特筆したいのは全安東人士は誰も彼も女も子供もスケートに理解ありかつ非常に好きである、且つて奉天醫大大林教授が滿鮮スケート大會を見物に來て其の見物人の多いのに一驚し『安東が斯界に於て強いのは此の見物人だ』と歎聲を洩した。僞りのない處小學校のスケート大會に數寒烈風を物ともせず幼稚園の子供も引率されて見物に行く

◇安東と新義州が比較して後者の遙かに劣るのは此の一般人の理解が缺げてゐる事と獎勵家には僅かに商業學校の諏訪原校長外數氏の外見るべきものがない事に起因してゐると思ふ

◇地の利人の和を得てゐる安東のスケート界は必らず近き將來に於て東洋のフインランドであり東洋のカナダであり得ると思ふ

平安北道

鴨綠江の攻防演習　飛行機も全部參加する

新義州に於ける所澤飛行學校と平壤飛行隊の聯隊飛行演習を機會に安東新義州兩守備隊が鴨綠江をはさんで攻防大演習を行ふことゝなつたが右は未だ試みられなかつた對抗演習でありかつ大江を挾んだ戰鬪もこれを嚆矢とするだけに頗る興味を以て迎へられてゐるその日取りは所澤隊が當着し、飛行隊全部揃つてから決定するが目下の處は新義州側は防禦軍となり横山隊長が指揮官となり攻擊軍には田中安東隊長が御大となり安東の全部と鴨山隊の一部を加へた大規模のもので總指揮官は山口鴨山大隊長新義州隊長は千葉第二守備大隊長が當たりなほ飛行機は六機全部參加し偵察の任務として活動するものである（新義州）

支那人の國境通過數　八千九百人

昨年三月から十二月末までに支那人勞働者が國境新義州を通過して入鮮した數は八千八百九十八人で内譯は大省生れが四千三百十六人山東省生れが三千五百三十四人吉林省生れは百三十人その他は江蘇直隸省出の者であるがその六割までは夏期に働いて多期は支那地に歸る連中である、しかもそれ等は食はず吞まずに働いてしこたま金を携へて行くのである（新義州）

道廳舍の放火犯　公判　豫審廷の申立てを覆す

平北道廳三階活動寫眞試驗室に放火して大小寫眞室、食堂、土木課等を燒失した小使金龍賢（二二）にかゝる公判は二十七日午後新義州地方法院で裁判長末多部長、陪席谷井季兩判事本島檢事立會神保辯護士係で開廷辯護劈頭被告は頗るハツキリ答辯してゐたが放火の點に至ると段々言葉をにごし遂に豫審廷で申し立てた言葉を覆した職では生活不安定と借金の苦惱から厭世し三階の活動寫眞室で縊死を企て同時に燐燭をも燒きはらはんとフイルムに油をつけ點火したが火燄が上るにつれ死ぬのが恐ろしくなつて逃げ出したといふのであるが公判では縊死か燒死になつて見せうとした臨時にしてゐたタバコをフイルムの上に捨てそれが大事に至つたので放火にあらず失火であると申し立てをなしたがフイルムは何れも嚴入りだから勿論正氣の沙汰ではなくこれに對し辯護士から精神鑑定と證人として兼谷手の喚問を申出でたが本島檢事は證人は不必要と[illegible]いと意見を述べたが[illegible]の上全部[illegible]と卻下して[illegible]

各地の降雪

廿七日國境一帶は素晴らしい大雪が降つた爲め奧地一帶の自動車は何れも運轉中止のやむなきに至つた廿九日までに平北道に報告になつた各地の狀況左の如し（新義州）

▲碧潼　積雪一尺自動車運轉不能
▲昌城　積雪六寸上流行自動車途中から引返し尚大館洞北鎭間定期も休業
▲江界　約一尺五寸の降雪で當分自動車運轉見込なし
▲熙川　稀に見る大雪で一尺六寸も積つた爲め交通杜絕江界通ひ自動車も敗目
▲北鎭　積雪一尺餘力除雪に努めてゐるが當分自動車は動かせぬ
▲渭原　三尺一尺の降雪定州、朔州、宜川間運轉不能
▲楚山　一尺五寸の大雪交通危險
▲朔州　降雪八寸だが定規自動車雖行危險で何れも當分休業

公設球場　全州の驛跡に新設か

各地とも運動熱旺盛でいたる處相當の公設グラウンドがあるが全州には未だグラウンドらしいものがないので來たる全州驛の位置變更と共に舊驛跡を鐵道局に交涉して何とか使用しうる樣にしたいとの議が全州運動家の間に起つて居るので近く人を選んで鐵道局に交涉を試みるはずである（全州）

全羅北道

金堤消防の出初式

廿八日あかつきを破る警鐘と共に東西より驅けつけ集まつた金堤消防手約百三十名は川崎組頭の指揮の下に午前八時金堤面郡廳前で出初式を舉行した服裝器具の點檢あり山下郡長の訓示支角東拓水利組合長の地方民代表の挨拶あり記念撮影を成し照隊いて町廻りを行ひ午後四時から金堤座に地方有志を招いて消防の歷史を要つて解散した

湖南便り

◇沃溝郡教育會では二月四日開催の郡內普通學校長會議に於ける本年度研究事項は一、本年度に於ける學校敎授の徹底に關する件二、職業敎育徹底に關する件三、國民教育の實貸に關する件四、生活改善並に實業方面の獎勵に關する件等を附議する

◇昭和二年中に於ける道立群山醫院の患者延人員は五萬八千百八十八名で昨年に比し八千六百六十九名の增加であるがこれを區別すれば內地人四三、四三二名朝鮮人一四六三六名外國人一二〇名患者別にすれば有料入院患者一〇、一四一名施料入院患者六八七名有料外來患者四〇、一四六名施料外來患者七、二一四名となつて居るが病名別にすると內科九、八七五名外科一四、九一八名耳鼻咽喉科一二、〇六〇名眼科六、七五二名婦人科五、五三二名小兒科四、〇四四名

◇群山鐵道驛前水力電氣は[illegible]會社に許可されるが如き浮說が傳へられてゐるので根據派と目される人物山本悟城、久永麟一、田中光政、加藤精三、武田脇次、片桐和三氏等が二十七日夜全州銀杏屋旅館に會し種々協議をなした後渡邊知事を訪ひ意見を求め、更に上城總督府に陳情することとなつた

◇群山醬油釀造販賣店、釧屋洋服店、淺野金物店、上基商會の各店主等今回相談計り群山神社に大理石の狛犬を獻納することになり京城藤原大理石工場で目下製作中である狛犬の高さは三尺臺は御影石で『獻』の二字は山梨總督の揮毫を依賴しある由で紀元節の當日を卜し除幕式を擧行する

◇群山府[illegible]では來る四日午後二時から[illegible]節分祭を執行する

曾我の川柳（ミツワ家庭文庫三二）

五郎が胡蝶十郎が千鳥
朝比奈が鶴の丸で睨向

市村羽左衛門

あけまして御めでたうございます。どうぞ相變らぬ御贔負御引立をお願ひ申し上げます。新年には吉例でよく、曾我の狂言が出ます。昔からのことで、こいに村をとりました川柳が種々ございます。『時致は莊子而成夢路を』と云ふのがございます。對面の五郎時致が胡蝶の大模樣のついた上下を着て出ますから、蝴蝶を夢に見て、夢の蝴蝶が自分か、現の身が自分かと云つた支那の莊子を思ひ出させます。又十郎祐成が千鳥の模樣の上下をつけます。これが、往古の呼び聲濱路通ふ千鳥を思ひ起させるところを云つたものでございませう『一たいめんで一杯飲めと工藤云ひ』、曾我の對面を、御祝ひにかけて、杯を兄弟にとらせる工藤の洒落にしました趣工でございませう。四方をにらみ三方をみつしみし五郎時致が無念のあまり、四方をにらみながら杯の三方をめりくとおしつぶします。此の三方と四方を對照させた趣向の面白さでございませう。盃を出した芝居は人に醉ひ、此の對面の曾我大當りで、連日の大入、舞台へ出るものが此の盃よりは人に醉ふと云ふ芽出度い句。振袖にうつかり蝶々押へられ　前申しました蝶々が五郎ですから、これが、御所の五郎丸の女装に氣を許し、つい押へられる處を振袖に蝶々が——ときれいに云つたものでございませう。十八番の矢の根の五郎で、時致は碇をかじつて息をつき、五郎が駿馬に乘つて大根を鞭に用ひます。そこで、途中で息をつく時にはさぞ此の鞭の大根をかぢつたらうと云ふ穿ちでございます。此新頭に[illegible]

○市村龜藏

新年のおよろこびを申し上げます。これまでにもまして御引立の程をお願ひ申し上げます。新年には何も斯もあらためて心持を一新すると云ふことで、障子をはりかへる、疊表をかへる、總てのお宮まで新らしくして、さつぱりした心持で新年を迎へると云ふのが、昔からのしきたりになつて居た樣でございます。今は種々のことで、萬事を改めるまでは手が及ばない樣でございますが、新しい心持で、今年一年の計畫を建てる樣にし度いと存じます。御朝の洗面の時ミツワ煉歯磨を用ひますことも、此の心持を爽やかに持つて、一日一日の活動をして行きます爲に、丁度、元日の若水の樣な效果があります。歯痛があつたり、臭かつたりする爲のありました煉歯磨にはとかく、ミツワ煉歯磨にはそれがありません。匂ひも味も至つて爽やかで用ひ心地の無類な上に、歯をきれいにしめて、歯をじようぶに白く磨きあげます。

御家庭同志の往來も多いことでございませうが、年頭の御贈答品に何かと頭をお用ひになることゝ存じます。これは御家庭で何方もお用ひになるもので、同じものが落ち合ひましても、貯へて置かれるものが重寶な譯で、その點からもミツワ石鹸は申し分のないものでございます。これは貯へて置きましても、置けば置く程よくなるものでございますから、御親類の總節同樣珍重されます。

ミツワ煉の粉　歯の汚れを輕やかにする芳香防腐錠　大壜 金五十錢　徳用大壜 金一圓五十錢

◎ミツワ石鹸本舖丸見屋商店　東京下谷區二長町營業部　發賣品目錄御申越次第送呈

CHEVROLET

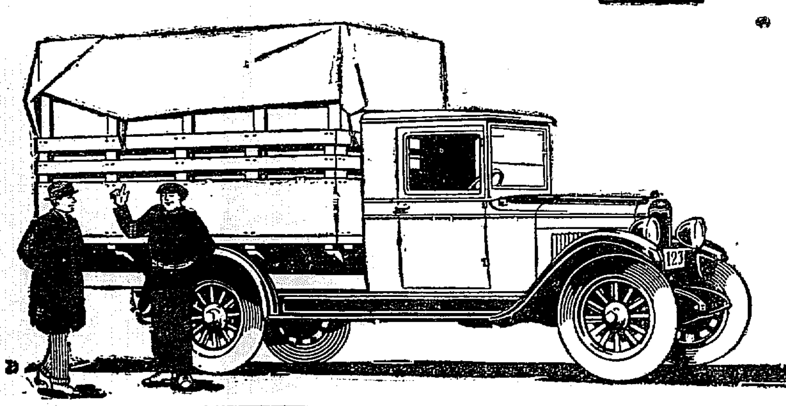

シボレー一は番德用の自動車です

間斷なき使用に適する
シボレー號
一噸積貨物自動車

日に月に其數を增しつゝあるシボレー號一噸積貨物自動車は、全國到る處で各種の困難なる運搬作業に從事してゐます。貨物自動車を選擇するに最も善き方法は現に之を使用してゐる當業者の意見をお聽きになるに限ります。さすれば必ず本車の經濟的なる事、値段の安い事、信頼すべき事、及び優秀なる作動について事實上の證明を得られるでありませう。本車のシヤシーは、各種の貨物自動車乃乘合自動車のボデーを架裝するに適してゐます。

日本ゼネラル・モータース株式會社
シボレー及オークランド特約販賣店（朝鮮中央及北部九道）
W・W・テーラー商會　京城府太平通二丁目（電話本局二一八五・二一五番）
支店　元山　[illegible]
特約販賣店（平安南北道）平安自動車商會　平壤府[illegible]

日本ゼネラル・モータース株式會社

資本金57,500,000圓
積立金60,000,000圓

京城府南大門通二丁目
第一銀行
京城支店

簡易洋式
文化と共に生れたナニワホテル

大陸の玄關たる大連市繁華の中心（浪速町伊勢町角）に五層樓新築し室内凡て洋式暖房エレベーター自動車等完設し簡易と便利をモツトとして營業仕候所各位樣より多大の好評と御引立を蒙り日に增し隆盛に赴き候段厚く御禮申上候御來連の節は是非一度御試泊の上御批評御指導被下度奉願候

一室料　三圓以上五圓は風呂便所附（御一人增毎に五割増）

地下室に食堂の設けがあります御利用下さい

大連市浪速町伊勢町角（電話三三四五番）
ナニワホテル

資本金　五百萬圓

日本共立火災保險株式會社

一、當會社は確實を本旨とし御便利に業務御取扱可申候
一、當會社は損失を公平且つ迅速に支拂可申候
電話又は御一報次第社員參上可仕候

本社　取締役會長　原錦吾
京城出張所　專務取締役　東京市京橋區南鍋町二ノ六
京城府本町三丁目三九番地
出張所長　三鍋才次郎　電話本局長一五六六番

鮮內代理店所在地　京城、平壤、仁川、釜山、大邱、大田、鳥致院、木浦、光州、群山、全州、裡里、江景、鎭南浦、沙里院、海州、麗水、統營、馬山、新義州、元山、咸興、城津、羅南、淸津、會寧、[illegible]

醫學博士　二宮亮吉
産科 婦人科
二宮病院
京城府[illegible]（電話[illegible]）

誠に良い酒は
誠鶴
仁川　深見釀造場

撰穀機界の權威
笹田式撰穀機

世の進運に伴ひ
撰穀機の一大發明
精米業の福音
專賣特許出願第貳貳六八貳號　笹田式撰穀機

本機の特徵
一、米は絕對に傷まぬ事
一、使用簡易
一、堅牢無比
一、動力半減
一、精撰能率は他の追從を許さず
一、部分品は絕對取替の必要無し
一、無用の音の絕對にせぬ事

各地精米業者の好評を博せり
他機に迷はず御試用を乞ふ
（御一報次第カタログ進呈す）

農具類一式製造發賣元
釜山府寶水町一丁目一二五
笹田農具製造所
所主　笹田文吉
後援者　浦田文吉
朝鮮一手特約店　京城府南大門通三丁目　今村伊三郎　電話本局六三二番

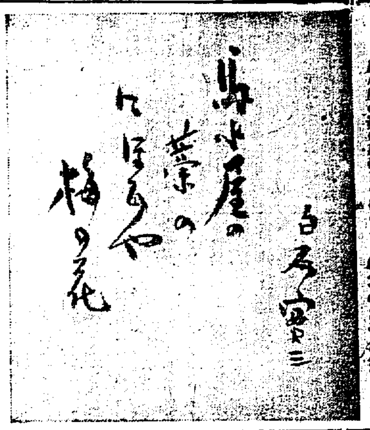
鳥小屋の葉のにほひや梅の花　白石實三氏筆

朝鮮と龍【八】

竹中康雄

龍と地名

中央名を並ぶ朝鮮にあつては、各方面に附與せられた名稱にして嘗に美辭麗句を以て粉飾されて居るのが少くない。このことは特に島の居住者は勿論、沿線や溪谷に遊ぶ旅行者も沿道の地名の□にしても捨ておき難い詩材を映るものがあると思ふ。

古來名は實の賓と稱せられて居る通り、名稱といふものはどこかその實の特徴を代表したものであることは私は朝鮮のあらゆる名稱によつて初めて理解さるゝものがあると信ずる。

すでに述べたるが如く、朝鮮は古來儒教本位の國であつて早くより支那文明の影響を受け、龍とは不可離の關係にあることは、前述の通りであるが、それかあらぬか朝鮮全道至る處に龍の傳説を止めたものがあるのみならず、それがひいて名稱にとり入れられて龍の字のついた地名の多いことは實に驚くべきであるが、特に雨と多大の關係を持つ米作中心の南鮮地方には殊の外甚だしいものがあるといつてよい

今私は參考のために、龍のつく名稱を山、川、淵又は池、瀑又は岩および地名の五種に分類して列擧すれば次ぎの如きものがある

1、山には
龍山、大龍山、九龍山、天龍山、蛟龍山、猶龍山、臥龍山、青龍山、黃龍山、瑞龍山、龍頭山、龍飛山、龍岡山、龍錦山、龍砧山、龍翔山、龍宮山、龍巖山、龍骨山、龍興山、龍門山、龍潭山、無龍山、盤龍山、龍珠山、龍淵山、白龍山、駐龍山、首龍山、蟠龍山、龍首山、龍眼山、騰龍山、龍鳳山、回龍山、龍角山、交河月龍山、龍虎山、魚龍山

2、川には
龍川、龍水、龍淵川、黃龍川、臥龍川、五龍川、龍溪川、龍津、龍興川、九龍川、九龍淵川、龍骨川、龍錦川

3、淵及び池には
龍池、龍泉、龍塘、龍堂、龍淵、龍潭、龍井、臥龍池、龍玉淵、龍湫、龍澤、龍沼、龍遊淵、三龍湫、五龍湫、四龍湫、龍門、龍眼淵、九龍淵、公龍淵、龍淵洞

4、瀑及び岩には
龍岩、龍湫、龍水瀑、臥龍岩、龍巖、龍穴、龍瑞、釣龍台、龍瀑

5、地名には
龍山、龍城、龍門、龍頭、龍安、龍洞、五龍、龍屯、龍岡、馬龍、龍成、龍田、巣龍、臥龍、米龍等とあつてその他數へ上ぐれば未だ／＼多數に上るであらう。その中特に龍頭、九龍、龍塘の名は多く、山にして龍頭山は全國にわたつて私の數へたゞけでも十一ヶ所におよび、九龍山にしても五ヶ所數へられて居る。」

思ふに朝鮮における龍窟と龍との關係は支那の思想が飛躍して所謂の龍に離るべからざる密接の關係にあることはすでに述べたが、特に朝鮮においては龍登天の際の的作用ともいふべき降雨を祈るに至つたもので、すでに明かなるが如く龍は氣を呵して雲をなし天に登るものでその際降雨を伴ふものとされたことから、旱魃に際して公私共龍を祭る風習は高麗朝時代より盛んに行はるゝに至つたので、龍は寧ろ祈雨師ち雨乞ひの對象として用ひられたものがあるといつてよい。」

又龍は一般に淵に入るとされたことから、朝鮮においては水深き所――山、淵、水田中、井戸の何れを問はず――を目して龍の棲める所となし、最も神聖な場所とされたのである

されば以上列擧した龍のついた名稱は殆ど龍と關係があるものにして、蓋し以上の二理由から附與せられた名稱であるといつても大過なしと信ずるのである。何となればそれ等の多くは古くより龍登天の傳説を止めた地方であることは支那にも同樣にも傳へらるゝ所であるのみならず、その場所はその地方の最も神聖なる場所として神秘化せられたことは古來より種々に傳へられたおしへであつて例へば

謹言、採錄著登『此喧闘則雲雨』感作。

とまで稱せられ、その場所は神であらうか、淵であらうか、その中に棲息する魚類は龍神の臣僕として絶對に神聖を冒したことに鑑みても明かであらう。

戀無情

國枝史郎

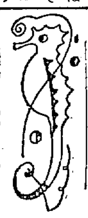

（六）

臨へ上がつた鈴江の身の上にもよくない運命が待つてゐた。」といふのは一二間あいた隙に」

『來ませ姫様、花の咲くやうに』歌聲が不意にきこえて來て、腰の主にあたる白無垢裝の女が、柳の蔭から現れたかと思ふと、鈴江の體をとらへたからである。

『あツ』と叫んでふりもぎつて、逃げやうとした時に狂女の顔を、月の光で鈴江は見た。のけぞるばかりに驚いたが、

『まあ貴女様は品緒様で！』

その狂女こそはまぎれもない、鈴江から小二郎を奪つたところの甘利備中の娘であつた。と、品緒は笑つたが、鈴江の咽喉へ手をかけた。グーツとばかりに力を籠める。鈴江を殺さうとするのである。

さうして鈴江の呼吸が絶へて、枯木のやうに地に仆れて、全く動かなくなつたのを見ると、品緒は狂女にも明るい様子で、『來ませ姫様、花の咲くやうに』と歌を高らかに唄ひ出した。さうして鈴江の死骸のまはりをグルリ／＼と踊り出した。

しかしさういふ品緒の身の上にも、恐ろしい運命がめぐつて來たといふのは品緒の歌の聲に、引かされでもしたやうに、旅裝の侍が走つて來たが、品緒を見ると足を止め、それから鈴江の死骸を見たが、矢庭に太刀を引き抜くと、品緒を一刀に切つたからである。途端に品緒は正氣づいたらしく血たらけの體を起こしたが

『小二郎様か！殺されて本望！』

から呼ばはるとグッタリとなつた。そうして鈴江の死骸と並んで日光に屍をさらしながら、安らかに呼吸をとぢたのである、ところで品緒を殺した所の前出小二郎の運命にも悲慘なものが巡つて來た二人の女の死骸を前に、ドッカリと坐はると品緒を切つた太刀で自分の腹を切らうとした時に、ムラ／＼と數人の武士達が、湖畔の草の間から現れ出て、嗆のやうに小二郎の腕を、切つて殺してしまつたからである。

一人の武士がつぶやいた。

『鈴江は死んだか、惜いことをしたなあ…おゝ、何だこの武士は、十野兵馬ではなかつたのか？これは一體どうしたことだ！』

ほかならぬ踏内記であつた。鈴江と兵馬との網曳をさぐつて、兵馬を殺しに來たのであつた。

× ×

『戀無情―みんな死んだ―』

小二郎は鈴江を戀してゐた。が服從もはしかつた。そこで品緒と縁結びをしたが、鈴江のことが忘れられなかつた。それと知つた品緒は嫉妬のために、戀敵の鈴に氣を狂はせて、フラ／＼と諏訪の地へ來たのである。鈴江へ怨みを晴らすために。――

それを耳にした小二郎が、追つて來たのは當然といへやう。で、悲劇が起こつたのである。

× ×

小船は天龍へ流れ込んだ。三大激流の一つである。水が岩にぶつかつて、月夜に泡沫を上げてゐる。兵馬は船底にたふれてゐる。『その鐵砲の戀さうなことは……』が、その顔も見えなくなつた。小船が岩にぶつかつて、粉々にこわれてしまつたからである。溺れて死んだからである。

『戀無情―みんな死んだ。』

戀無情時代の戀話である（完）

京日俳壇（課題茄子）（一）

泊りける寺の夕餉や鴫茄子　京城　木村里灯
茄子の花咲き盛りける宵嵐　大邱　井上逸堂
手にあまる籠の茄子に驚呼べる　金泉　小谷翠里
茄子畑や唐黍の我が丈けにして　群山　引地土城
茄子もぐや雨も避けたる納屋の中　龍山　米原しげ夫
垣越に茄子くれたる李氏の妻　原州　小室鳴川
洗ひあげて茄子のしづくの濃紫　京城　吉田孤岳
山宿やもぎたての茄子醤油くて　大田　川崎南山
馬車挨拶びつゝ茄子もぎにけり　大邱　三木朱城
朝露を浴びつゝ茄子もぐすがしく　龍山　福見貞治
朝市や秤にかけて初茄子　大田　藤吉碧月
畑茄子の色ちか／＼と風登の日　城大　石橋梅渓
湯茄子の色失せめたる遲夕餉　大田　河崎燕子楼

京日短歌

題『沼』――（二）　尾上柴舟選

◇卵の子のたゞ二人居る沼邊には波の音のみ悲しくきこゆ　京城　榊田富野草
◇船板の波にゆらるゝ音きこえ虫の音かなし沼の月夜は　全州　石井莫耶緒
◇風をあらみ沼の少女はもろはぎを波間に入れて磯菜つむめり　京城　五丁田兎朗
◇沼港のはじまりたれば狭きまで沼にならべりかず／＼の品　群山　北川きぬ枝
◇晦の間に海原赤し沼社詣で來れば松の間けき　大田　河越紫草
◇人戀ふる心すべなし沼に來て見から一つにぎりしめたる　熊本　鳥田節子
◇引潮の沼邊に立ちてはるかなる船見送りぬ何とはなしに　京城　權泉美子
◇潮ひきし沼邊の岩のたまり水小魚とあそぶ物いはぬ子は

京日川柳（四）

南山吟社選　電話

御國に電話が出來て便利なり　京城　高村泉舟
電話には非ず振替口座なり　仁川　中田天香
お出話綺と明けてかしこまり　同
間違のベルに度々起される　群山　宮田舊錢
催促の電話へ持つて出たと云ひ　京城　孤醉坊
言ひにくい事は電話で用を足し　同
顔見れば左程ではなし交換手　江西　園口桔梗
あはたゞしい電話敗居に持ち　金化　舟崎昭米
朝鮮を電話のベルに起される　京城　安達仙樂

□次回題『火鉢』一月三十日締切
□句數自由、用紙ハガキ、秀逸呈賞
□屆所、京城櫻井町二の三二、南山吟社事務所

金泉句會（慶北）

新年句會

元朝のをちし宮居や初明り　金蓮花
詣彼れの顔や社頭の初明り　如水軒
故郷の留みの霞や初明り　翠里
苫かけて船に人なし初日影　霞谷
初明り鳥居仰ぎつ潜りけり　瑞天
境内に屆けし海や初明り　三晴
刻々と東波の初日やはろばろと　格背
刻々と東で坂場戸や初明り　南汀
川舟に初日うれし草家哉　柳子
帆柱の船のしるしや初日影　興雲
柏手や老杉もるゝ初日影　楚公子
坑口を離し出て初日拜み鶏　羊風
初明温井戸開けて寢正哉　島頭子
浮く島に社の見ゆる初明り　鶴仙
榊泉の一葉一葉や初明り　いづみ
連峰の容けたかしや初明り　古都女
明らかに祝詞の聲や初明り　影月
山よりも早や山端はなれし初日哉　如水
初日の屋根やさ降雪も落ち來り　砂村
初日さす玻璃戸ぬらさゝ志かな　一枝

新幕明耀會（黃海道）

揚初や玩具とる湯のたぎり　時風
何喰べん戰かゆき夜の炉邊　香仙
脆にしみこむ風が灯寒ふ　白澄城
揚初めや風ぎ細ける池の面　七峰
揚初や一喝なげるみち嗟きて　兜城
膨やつるべ冷たき水運ぶ　茶雨
揚初や挨おちつきし何の影　鴨水
揚初の子雪網を踏んでゐる　白水
湯の限ひ腰の足踏まれたる　巨星
揚初めやきら／＼日本木喚き　孤芳
鄕の母がびしく柴折りぬ　一山

元山俳句會（咸南元山）

手袋に鉛筆かたく持たれ鳧　白風
山茶花の落つき來ると日射し哉　ゝ未
手袋の酔の握手を交しけり　三星
釣り上げし氷下魚小さゝ跳ね鳧　五庇
手袋捉まる子等に戻り來し　圓風
山茶花や暮色となりし埋の音　禾背
むつつりと風に伏す居に氷下魚釣　常朋
風上に背を向けて氷下魚釣　鷹峯
新割るや破れ手袋ばかり　隣田
月と得たる山茶花の葉の光哉　八葉
手袋の手に冷えの來ぬ藥瓶　すゞえ
山茶花の寛る音となりに鳧　櫻村
手袋の指自るまでに古び鳧　米象
山茶花や土を離れし夕雀　帆影郎

瑞興句會（黃海瑞興）

潤朝春めく芥あさりけり　公鳳
春めくやなづな摘む子の吹かるゝ　嶺雨
屋根の雪宜げそりや卒業式　白光
朝霞低くこめきて春めきぬ　流翠
春めきや日陰の庭の雪しめり　圓人
寛水の音聞ゆゝ谷深く山照りつて　兆可郎
春めくや瑞郡深く山照つて　暁波
丘に吹く風春めきて海ひろし　沐生

北樂吟社（光州）

裏町の闇をぬけ烏夜番の灯　竹雨
夜廻りの明けゆく空に星一つ　滴水
更けて行く火の番小屋の灯哉　方子郎
露路に擊つ新の響き夜番哉　苦花
寒風や湖海庵の松眠る　星羽

くるみ吟社（天安）

仰ぎ見る晋子の扉や山暮るゝ　吉郎
見守唯に火を放づるゝ二月哉　一規
霜止や心ばかりの餅を搗く　松露
扉掛けて倒れる炎火さく少し　兒童　金鶏城
二ノ月や藥師燈見えそめし　曲郎

學藝界

◇俳畫展覽會開催　伊藤秋畝、池邊貞喜、村上美里等の各氏を中心として近く俳畫展を開く計畫がある出品希望者は村上氏へ。

◇石楠女流俳句募集　第一回課題（冊又は帳相、早春）各十句以内會員の互選、特選井上日石先生、締切二月十日發福岡縣津山町外小田中二五二藤本かをり方女流俳句會宛句稿は京城大和町二丁目十四號官舍赤松女史が幹事として御世話をする

◇美術協會洋畫研究所は光化門ビルに移轉後日下畫面の研究を中止して洋畫の研究を續け、一週二回日吉、山影、澤田、山中、佐藤、富田、多田等の各氏が出席することになつてゐる。

◇佐原翠丘氏（俳人）金堤より入

◇提憲退氏（俳人）二十八日より大阪、東京方面へ旅行

物語　雪の夜ばなし

井上康文作　犬塚慶次郎畫

8

小夜子が眼をさますと、枕もとに可愛らしい日本のお人形さんがおいてありました。

『サンタクロースのお爺さんが、この雪の降るのに、日本のお人形さんを持つて來て下すつたのねー』

小夜子はお人形さんを抱いて、急いでお母さんのところに飛んでゆきました。お父さんもそこに起きていらしつて新聞を見てゐました

『ママお早う、パパお早う』

小夜子はお人形を見せながら、

『まあ、こんなに可愛い日本のお人形さんを頂いたのよ』

お父さんはそれを見て嬉しさうに笑つてゐました。

『まあお前がおとなしくしてゐるので、御ほうびを下すつたのね、さあ、これからもおとなしくするのですね、それでないと、サンタクロースの爺さんがお人形さんを持つていつてしまひますよ』

『あたし、もつとお利口になります』

小夜子はさういつて自分の部屋に戻りました。そうして容易なきものないぢつたり、黑い髮をなでたりしてゐました。生れてすぐ日本を離れた小夜子には、振袖や帯が珍しく見えました。小夜子はだん／＼お人形さんをいぢつてゐるうちに、お人形さんに着物をきせてやらうと思ひつきました。小夜子は思ひきつて帯をときました。すると帯の間に小さい紙きれが入つてゐました。

『小夜ちゃんに』紙には小さくさう書いてありました。小夜子にはその字が讀めませんでしたから、お母さんのところに持つて行つて何か書いてあるから讀んで下さいといひました。お母さんはその紙の字を讀むと、

『まあ、小夜ちゃんにと、日本語で書いてありますよ』

さういつてそれをお父さんに見せました。これをお父さんが書いたのだと思つたのです。

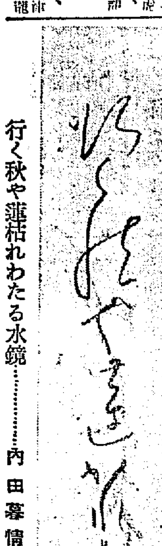
行く秋や蓮枯れわたる水鏡……内田暮情氏筆

本邦唯一 處方明記 ミツワ家庭藥

處方を明記せる卓效藥三十二方を揃へたる本邦最初唯一の家庭藥
（處方を明記せるは實に本家庭藥を以て嚆矢とす）
理學博士 藥學士 小平勳氏監督製劑

一、處方を明記して、其内容を公開してあります。
一、處方は的確にして、奏效は顯著であります。
一、製劑は精確にして、效力は一定不變であります。
一、藥品は純良にして、中毒の危險が有りません。
一、容器は完全にして、變質の虞れが有りません。
一、內服藥は錠劑にして、服用し易いので有ります。
一、價格は低廉にして、永く保存に耐へます。

小山田醫學士調家庭治療法（定價壹圓）。但特價七拾錢（郵券代用不苦）を添へお申込みあれば送り致します

胃カタル ミツワ健胃錠 二十錢 五十錢	結核性疾患 ◎ミユーズ 八十錢	頭痛 ミツワ鎭痛散 五十錢
胃腸カタル ミツワ胃腸散 三十錢	神經病、虛弱症 ミツワ人參錠 二圓	齲齒 ミツワ蟲齒液 四十錢
消化不良 ミツワ消化錠 四十錢 一圓	神經性疾患 ミツワ鎭靜錠 一圓	脫毛症 ミツワ養毛液 六十錢
胃酸過多症 ミツワ制酸錠 三十錢	婦人病、神經病 ミツワ婦人湯藥 七十錢	多汗症 ミツワ腋臭藥 四十錢
一般便秘 ミツワ緩下錠 廿五錢 六十錢	婦人病一般 ミツワ婦人坐藥 五十錢	多汗症 ミツワ撒布藥 二十錢
下痢 ミツワ止瀉錠 四十錢	泌尿器疾患 ブレトロビン 一圓五十錢	皮膚病疾患 ミツワ軟膏 二十錢
胃腸病豫防 ミツワ清腸錠 四十錢	淋毒性疾患 リンゼニン 八十錢	皮膚搔痒症 ミツワ御痒藥 廿五錢
腸內寄生蟲 ミツワ驅蟲錠 一圓	眼疾 ミツワ點眼液 二十錢	寄生性皮膚病 ミツワ頑癬膏 二十錢
口中病豫防 ミツワ清涼劑 十錢 四十錢	一般鼻病 ミツワ鼻治液 四十錢	痔疾患 ミツワ痔坐藥 五十錢
感冒、神經痛 ミツワ解熱錠 四十錢	齒痛 ミツワ齒痛液 二十錢	藥用化粧水 ミツワ雪の雫 五十錢
咳嗽喀痰 ミツワ鎭咳錠 五十錢	口腔咽喉疾患 ミツワ含嗽錠 三十錢	處方、效能、用法の詳細は各說明書に記載

◎ミツワ石鹼本舖
發賣元 丸見屋商店 東京市下谷區二長町 振替口座東京七一〇番

當朝鮮各地方に對しては格別出精御用命に應じ可申候間何卒弊商會へ御註文の程奉希上候

福榮商會卸部 釜山榮町二丁目三番地 電話長八九八番

6, 10

一番よくきく アレ止は クラブ美身クリーム

クラブ洗粉本店謹製の

此のクラブ美身クリームは素顏の美を増し白粉の附を良くする品質第一アレ、日ヤケ止にして

大好評大人氣の

衛生的唯一の美身クリームなり

優良な技師に依て作られた優良な品

奉然、悠然居士列傳……（五）

御無理ごもつとも 口答へは最大の禁物

朝鮮ホテルの司厨長―長島君

世の中は實にさまざまだ、いひたい放題に破れ口をたゝいて安閑とくつて行く階級もあれば、御無理ごもつともで泣寢入りして行く階級もある、どうせ何をするのもわが身がかはいければこそ……とあきらめをつければそれまでだが足掛十五年のそのあひだ、ボンと頭を一つ叩いて『ごもつともで御座る』と、よくも辛抱した人に朝鮮ホテル司厨、長島留吉さんがある　ホテルの最大禁物はお客に對する口答へだ百の道理萬の理屈があつたとて顧客の利益をあげるには何のたしにもならぬ、長島さん、顧客の前なればこそ我慢していはく『こんな御方の思ひ出話はありません、ずい分いそがしい上に　ほめられることとては一つもなく、降り來るものは小言ばかり、しかも職掌柄、私のところが小言一手引受所見たいなものですから、おもへば、あまり引き合つた話ではありませんよ…』とある　長島さんはもと京都のみやこホテルに勤めてゐたが、朝鮮ホテルの初代支配人郡司さんに見込まれてひつこ拔かれて來た出來物だけに拔け目はないが、それにしてもく叱言があるとはよく〱切な職業である。今では同ホテル最古參者として五十名のボーイ長と

四十七名

のボーイをつかつて朝夕、心配の采配をふつてゐるが、われ最大の愉快はと聞けばからうである。

何が愉快だといつても、大きな宴會を無事にすました時ほど愉快なものはありません、そんな時には給仕が四、五十人はいりますので半數位は外部から傭ひますが、他から來た者は馴れてゐない上に、氣心が判りませんのでそれは〱一通りの心配ではありません、大概私の方で眼は通してゐますが一人の眼ぢや知らぬ所もありましてネ、ところがそれが出なりにもごこともでず、無事に終つた時の氣持つたら何物にもかへがたき愉快さを覺えます。又かねがね心配なのはどうぞ給仕がサービスを完全にやつてくれればいゝといふことです……。

かくてホテルで心配して勝つた長島さんは、家庭においても又惠まれてゐなかつた。最初の奥さんとは仔細あつて別れたが、二番目の

奥さんは

同棲四年にして死別し、その次ぎの奥さんにも死別れ、今の奥さんは四番目に迎へた人である。彼はこの不幸に遭遇し、ひそかに自己の人生觀をかへるやら月給取なんかつまらないこの不幸で汗水流してためた千五百圓の貯金を嫁にふりました。一度つまづけば一寸起きるのに困難なのが月給取、月十圓づゝためたとして千五百圓を積み上げるのにはどれだけの苦勞をしなければならないか……しかし彼れは

遠からず

過去のことは忘れるであらう、そしてまた今後幾十年かを叱言のなかに悠々と暮して行くことであらう。（寫眞は長島君）

劒戟映畫は子供に禁物

東京市の教育局が映畫業者へ懇談

【東京電話】最近劒戟映畫の流行と共に小學生の双肌沙汰が增したことは昨年チャンバラ流行の際少年審判所の報告を見たと同樣の狀況にあり警察側には兒童を映畫より隔離すべしといふ極論さへ出てゐるのに鑑み東京市教育局社會教育課は近く活動寫眞業者と懇談して兒童映畫デーを設定せんとしてゐる卽ち、常設館主をして一月に三回位兒童映畫日として教育映畫の映寫をなさしめ更に必要映畫の貸出しをも行つて映畫の惡影響を避けやうといふにある

安東を襲擊の報

奉天總領事へ

【奉天電報】正化縣事分館より奉天總領事への報によれば大刀會は討伐隊が正化方面に全力を注ぎ出せる虛に乘じ安東を襲ふ計畫中であると

死傷廿名

大刀會員輯安縣へ退却

【奉天發特電】廿九日通河六師部で吳俊陞軍と大刀會と衝突し吳軍は多數の負傷者を負つたが大刀會は死者十名を殘し輯安縣方面に退却した、吳軍は目下追擊中である

副島伯令孃

七田外務省事務官と結婚

【東京特電】前本社長副島道正伯の令孃たか子孃は外務省事務官七田基玄氏と婚約となつてゐた所は既報の通りであるが廿九日夜霞ケ關離宮內次官邸の下に結婚披露宴(?)式をあげたが捲けん(?)非常に盛大であつた

性病を筆頭に激增する患者

收容しきれない 總督府醫院の現狀

總督府醫院の昨年の治療人員は五十四萬七千四百三十二名で一昨年からみると約二萬三千名の增加を示してゐるが患者數はやはり內科が最も多く約十三萬人で年々增加率の多いのは、性病を含む皮膚科で七萬一千六百八十四人を算し昨年より五千人からの增加を示してゐるが、これは、私娼が殖えて來たのとこれに對する男性の性的無知を示すもので、甚だ戒心すべきことだといはれてゐる。なほ一ケ年にかく二萬三千名もの多數の患者を治療し入院患者も延人員十萬五千四百九十五人昨年より約一千名の增加をみせてゐるのに對しても、現在四百の病床しか有せぬ同院としては、年々狹隘を感じてゆく一方で殊に來る四月から大學病院となるにつけてもごく最近のうちに、さしもの東洋屈指の大病院も、この不景氣しらずに增加する病人に對しては充分ならぬものになるだらうといはれてゐる

上空の飛機へラヂオで命令

偵察飛行演習で試驗の結果は良好

【ニューヨーク州ミツチエルフイールド廿八日發聯合】本日當地飛行場の上空において偵察飛行演習が行はれマイクロホンを指揮官からラヂオで命令を傳へた處數しく暫しのうちに實驗を遂したが命令は良く聽取され極めて成績の良好を得た

徹底的に豫防消毒

楊州、披州、抱川その他郡部に猖獗しつゝある發疹チブスは每日五名乃至十名の新患者を出し三十日現在百二十六名を算するに至り、なほ蔓延の兆候著しきものあり楊州および抱川郡へ出張の防疫班長は三十日歸廳報告したが流行性がはげしいので至急豫防消毒の計劃を定め徹底的に流行を防止する計劃をたてることとなつた

寒氣もどる……街のスケッチ

先づ三機で演習を開始

耐寒飛行の平壤機新義州へ飛來す

【新義州特電】三十一日から開始される耐寒飛行演習に參加の平壤飛行六聯隊の五九一號機は三十日午後二時十五分新義州に着陸した午前中からひき返した五四一號機は四時十三分來着した、所澤機は一日到着の豫定であるが演習は卅一日から平壤の三機だけで開始するとなほ廿九日大阪に着陸した所澤三八〇號機は三十日一時六分野ケ原に着陸した三七五號機は二時二十分太刀洗についたとの報あり五九〇號機の操縱者野島中尉は平壤を出たのは一時四十分だつたが向ひ風のため非常に遲れた地上は積雪のため眞白で目標がなく羅針盤飛行をして來た上空は零下二十度であつたが電熱被服を着てゐるのでいさゝかも寒さを覺えなかつた高度は千メートル乃至二千メートルを保つて來たと

三千哩騎乘隊

無事ハルビンへ着く

【ハルビン廿九日發聯合】去る一月三日滿洲里を出發した東京朝日新聞社主催の日支騎乘會の日支騎三千マイル騎乘隊一行五名は廿九日正午當地に到着、日支人の歡迎裡にハルビンに到着した、一行は卅一日長春に向け出發の豫定で東京到着は四月上旬となるはず

含雪公

逝いて七年

二月一日はその命日

この二月一日は大山元帥公逝いて七周年にあたる、一三十一日、一日、二日の三日間にわたり盛大な法要が營まれる、小石川水道町の貞子未亡人の邸ではもうその準備にいそがしい

× ×

それまでには何とかして間に合せやうとかねて準備を急いで銅像建設も傳記編纂もまだ〱なか〱出來上がらない

× ×

前澤子爵を頭に上原、後藤子等の御歷々が金二十萬圓を投じ發起本部に勇躍さつそうたる銅像建設の計畫も頗る古い話だが、まだその運びとならぬ、傳記編纂も石原、入江兩氏が一生懸命急いでゐるが、あまりに偉大な生がいだつたので材料がありすぎて手がつけられぬ有樣である

これに反して昨秋逝いた小山縣伊三郎公の傳記はこの程宇佐美賣源局總裁、兒玉前總監、湯淺長官、關屋宮內次官が頭取で故山縣伊三郎傳記編纂會が組織されこの方は二萬圓の寄金調達も伊三郎公の任官地だつた植民地方面にわたりがつきトン〱拍子に仕事が進み、傳記も宮內省工藤御用掛が主任となつて編纂に急ぎ年末までには出來上がる豫定であり、この點後に死んだ小山縣が大山縣より死んでは早く世に出る格好である

穩かならぬ假想演習

在鄉軍人の仕打に日勞黨いきり立つ

【青森電報】青森縣在鄉軍人會八戶分會は二十八日午前二時から分會員の非常召集を行つて暴動防禦演習を行つたが、八戶町日勞黨支部は右演習の假想の不當なることおよび地方民の暴力團化を使嗾するものなりとして抗議書を在鄉軍人分會に提出し、さらに聯盟を呼んで目下在鄉軍人と日勞黨とのにらみ合ひとなり形勢不穩である

火事に備へて

消火栓を增設する

頻々と起こる火災に消防隊が活躍しても消火栓のない箇所に往々大事となる事が多いが、消防隊では豫て京城府に對して消火栓の增設を要求してゐたが府でもその必要を認め昭和三年度豫算でこれを實現する事となつた、現在府內消火栓は公設四百五十九、私設三百四十九あるが今回增設するのは廿余ケで火事季節にはこれが大いに有用となろう

夏までに出現する十五臺の府營バス

電車線を避けて京城を貫く二大幹線路 府の調査すゝむ

京城府が昭和三年度の新事業として實施する

府營バス

は京城府において目下具體案の作成中であるが、第一次に行ふ路線の決定には各方面に影響が多いので、府では實際の交通量を調査の上決定する事になり、この程府東員を張り番させて

調査して

ゐるが、冬のことゝてこの調査では適確な交通量を知るに難く遲つて居るが、大體に於て左の如く決定してゐる

▲東大門から西大門に至る
▲光化門から南山を經て龍山に至る

この二線は京城を東西につらぬく重要線なので、これを

第一次に

行ひ、バス本來の目的なる都市の距離を縮少する事をこの二大幹線により實施なすものであり・たゞ電車線路と並行さすは數多の弊が生ずるので東大門を發し若草町通路から昌慶宮前に拔けるなどして

北部幹線

西路三坂通り太平通りなど電車線のない大道路を驅走する事になるはずで、この成績をみた上で往十里・清涼里線なども實施する豫定であるこれに要する自動車は少くも十五臺を要しこのため府は十萬圓程度の起債をなす模樣でなほ

內地先進

都市のバス狀況、および、購入車輛の調査のため吉村內務課長は二月下旬、若くは三月出發する事になるはずである

入學の門を前に必死の試驗勉强

學務當局の試驗方針と全鮮中等各學校の……試驗案內

入學試驗期も近づき兒童達もこゝを先途と必死となつて勉强して居るが本年は學務局の方針により試驗問題は全部小學校の教科書にあるものゝみから出題するといふ事になつており、殊に二校三校と同時にかける事の出來ぬやう試驗期日が殆んど一致してゐる事や身體檢査をはつきりさせる事などは各校の共通方針らしい、現在判明せる各中等學校入學試驗要項は左の通りである

中學校の部

京城中學校　龍山中學校　募集人員各二百名出願期日三月六日まで、試驗は三月十二日から十四日まで

安東中學校　募集人員は百名願書は二月十四日までに提出のこと

光州中學校　百名募集、試驗は三月十日から十二日まで

女學校の部

京城第一高等女學校　京城第二高等女學校　募集人員兩校とも二百名づゝ、出願期日二月二十九日試驗は三月七日から九日まで

鎭海高等女學校　試驗は二月廿九日だけ。願書は二月廿一日までに提出のこと、五十名募集

安東高等女學校　募集人員九十名。出願期日二月十七日まで

光州高等女學校　募集五十名、試驗は三月十八、十九兩日

京城女子實業學校　募集人員は五十名願書は二月廿九日までに提出のこと、試驗は三月七、八兩日

師範と實業

京畿商業學校　募集人員百名、願書は三月六日まで試驗は三月十一日から十四日まで

仁川南商業學校　九十名募集出願期日は三月七日試驗は三月十一日から十三日まで

光州師範學校　募集五十名試驗は三月十一、十二兩日

京城師範學校　募集普通科百名女演科六十名、願書は二月十五日試驗は三月三、四、五日

平北師範學校　三十名募集、願書は二月廿四日まで、試驗は三月一、二、三、四の三日間

光州農業學校　募集人員五十名

戰爭を背景に至純な戀愛

喜樂館に上映中の名映畫ダークエンゼン

ビッグパレード以上の戰爭映畫であつて、しかも至純な戀愛劇であるファストナショナル社の超特作『ダーク、エンゼル』および日活時代劇の傑作大河內傳次郎主演の『忠次御用篇』は、昨廿日から本社後援の下に喜樂館に上映された。ダークエンゼルはすでに高級映畫ファンの間に『こんな自然なストーリーによる、こんな洗練な歐洲に非凡な脚本と監督と俳優とを得なければ決して製作されるものではない。この作は確に驚歎に値ひする戀愛映畫である』と絶讃されて居るのである。』『忠次御用篇』も日活自慢の近作であるから鑑賞者の滿足を買ふこと勿論である。（寫眞は傳次郎の國定忠次）

追分の名人歡迎會

一日、京城ホテルで

追分節をもつて當代第一の名人と稱されてゐる追分節山權家の三八姐さんが入城せるは既報したが、白水千歲、千代本、花月、花仙、京喜久、喜代仲、木券などが世話役となり一日午後六時から京城ホテルで三八歡迎會を開催する事となり多枯の京城に、時ならぬ鷗死の花が咲かさうといふ企て、名だゝる江差追分に、鷗目愛の追鷗、その他藝妓連の出演で盛會を豫想されてゐる（會費二圓）

▲小唄『長閑なる…』（唄）具翁（糸）久子
▲常盤津『小袖』（踊）丸丸、光菊（唄）その衣、小三（糸）千代香、小六
▲哥澤『月夜烏』（唄）久子（糸）千代
▲常盤津『乘合船惠方萬歲』（唄）具翁（絲）千代香（踊）光菊、久松
▲江差追分（唄）三八、絲久子
▲淸え『十六夜』（唄）菊次、與太郎（絲）太郎、一丸
▲哥澤『松要浴衣』（唄）芝喜時（絲）千代、久子
▲淨瑠璃『太十』（語）鬼千代（絲）細太夫
▲江差追分（唄）三八（絲）久子
▲長唄『鏡獅子』（唄）桃太郎、梅次、小喜多、千代子、三孝（糸）百々、秀奴、秀千代（踊）次郎、菊千代、久松、與太郎、一若

長春歡迎準備

【長春電報】滿洲里、東京間騎乘旅行隊は二十九日正午無事ハルビンに到着盛大なる歡迎を受け一日滯在三十一日朝出發當地に向ふとの報あり、在鄉軍人會乘馬俱樂部、中日文化協會その他日支團體聯合で歡迎準備中であるが長春到着は三、四日頃となるであらう

狂言强盜で

拘留二十日

開城郡中西面陵甲里雜貨商金鎭錫（三〇）が去る廿七日强盜に襲はれ現金十四圓余りを强奪された事件についてはその後開城署において捜査中の處被害者に不審の點があるので取調べたところ全く虛僞の申告と判明あべこべに拘留二十日に處せられた

寄贈

婦人かるた會へ鐵道局々友會から優勝銀メダル二個および左の市內諸商店から賞品の寄贈があつた

▲萩野紙店▲近藤金物店▲阿部藥房▲セヤマ藥品店▲三越吳服店▲堀井謄寫堂▲大久保眞敏商店▲富士屋時計店▲桃原商店▲丸三石鹸商會

道立商業の道場開き

二月二日に

京畿公立商業學校では二月四日午前九時から道場開きをかねて第一回劍道大會を開催すると

アナウンス

朝鮮島から母國觀察のため入城中の沖繩縣教育家十數名の話に▲沖繩は出稼せぎ地ではあるが女の方が多い▲男と女なれば大概な持て方ですと▲ヤモメ男に花が咲く一つ出かけますかナ▲開城郡守になつた學務局の澁江君の所へその昇進を喜んだりせんぼうしたりする同僚が集まつて來て『ヨウ郡守さん、開城は人蔘の本場で、人蔘茶で精力をつけたら君も若返るヨ』▲これでは官民有志を招待して大披露宴をひらかなくては……▲などとからかいや威嚇を試みるのでその都度澁江君、口の內でモヂヤ〱といひながらそれでも嬉しさう。

眼科專門 金井眼科醫院 京城若草町（新町通路中央）●入院隨意 ●日曜祭日 診察午前中 電話本局一五五六

洋鐵鋼。鐵道。船舶。土木建築材料 パイプ。機械。工業用付屬品 釜山府幸町二丁目 角野商店 電話長二三三番 振替口座京城一三九番

時計 貴金屬 金銀 錫器 寫眞機 及 材料一切 幻燈器 株式會社大澤商會京城支店 京城本町壹丁目 電話本局長二六二番 長三三九番 長四八〇番 振替京城二三一番

寫眞機械材料（目錄進呈） 岩瀨寫眞機店 釜山本町二丁目電車通 電話七五五番 振替京城七八八番

先づ色を香りを えも云われぬ味わひのある 良いお酒 朝の花 朝鮮酒造株式會社

内科 小兒科 入院隨意 普通室及傳染病室 古城憲治 京城明治町一丁目 電話本局二四〇番

京日案內

五號活字十五字詰五行一回 壹圓五拾錢 増一行每に 二十五錢 料金前納の事

婦人 店番 午前九時より午後五時迄 通勤者入用 錦町旭町入口 中島映畫堂

店員 入用 內地人にして卅才以下市內に確實なる保證人を要す 北米倉町一四二 本町三二五番 奧田屋發布所

採用 外交員（年齡廿五才以上） 給料優遇 希望者の方は午前中來談あれ 太平通二 片倉生命支社

發動 機 吸入瓦斯中古 十六、廿二馬力 右投賣す 希望者 西大門外 水原南門 木商會

恩給 年金 長期 恩給 年金 京城竹添町一ノ八 電話光化門三四二 長期手續料 安全迅速

恩給 年金 長期 立替 京城府並木町八八（新町高野山下） 電話本局二七九一 安田商會

特別案內 ろざし糸 ろざし材料 ろざし袋物 卸問 名古屋市新榮町 中島糸店

据風呂 便利…高尙…安全 切薪三把くべたらわく 石炭焚けば三斤。二十五分 すぐ焚付く、湯も燃える湯垢掃除半年に一回、二階の台所にもおける ◎使用者は皆不思議だと云ふ ◎三十八圓以上……各種 官廳證明あり、効能二十四項 郵券六錢封入あらば解說書送る 發明御便元 小林商會 釜山府大廳町通 小林藤一 電話長百十四番

滋養大王 山羊乳 一合十三錢 每日二回配達 京城清涼里 山羊牧場

醫學博士 坂井潔 耳鼻咽喉科專門 坂井醫院 入院御隨意 診察時間 午前自九時至正午 午後自三時至六時 京城南大門通 日本生命ビルヂング 電話本局一七四〇番

孔雀 (101)

古川實作　大村安次郎畫

怪しい男 (3)

やがて電話をおへて自分の部屋へ戻つて來た孔雀の顔を見るや美津子は待ち構へてゐてたづねた。

『どうでございました、樫子が判りまして？』

『何でも洋服を着た男と着物を着た男とが二人で自動車を持つて迎ひに來てつれて行つたさうです』

それ以外には何にも分りませんの、孔雀はガッカリしてソファへ身を落した。そして兩手の間へ顔を埋めて思ひ餘つたやうにしほれてしまつた。

その容子を見て美津子は孔雀が氣の毒に思はれて來た。自分がこゝにかうして身をかくまつて貰つてゐるためにこんなことが起つたのだらうと思ふと、美津子はもう孔雀に對しては堪まらなくすまない氣持がされて、

『この事件は私がこゝに隠れてるばかしに起つたのだらうと思はれますから、私はもう田村の所へ身を現しますわ。しますれば田村だつてこんな殘酷なことは思ひ止まるでせうから、それと同時に敏夫さんの居所も分ると思ひますわ』と、いくらか決心に驅られた顔色をしながらいつた。

『御厚意は有難いですけど、この事件は私と、美津子さん貴女に關係したことではないと思ひますの。もし田村さんがまだ貴女に未練があつてそのためになさることとなら、もつと外の別な方法をおとりになりますわ。何にも病人の敏夫さんの所在をかくしたりなぞなさらんと思ひますの。この事から想像するとこれはどうしても私自身に關係ある問題なんですわ、たゞ貴女が私のもとに隠れておゐでになるために偶然にそんな風に考へられるのですわ。一寸考へると誰にだつてそれとしか思はれませんわ。これはきつと田村さんは私に何かなさるお考へなんですわ必度！』

孔雀は急にソファから立上がつて室內を二足三足あるいてから別な椅子に腰をおろした。

『何かそんな風な心當りでもあるんでございますの？』

パン、洋菓子　生菓子、和菓子　甘味の御用は……　キ……ム……ラ……ヤ

孔雀の後を眼で追つてゐた美津子は、孔雀が腰をおろした時にたづねた。

『え、少し心當たりがありますの……』

孔雀は椅子の手に兩手をかけて身體をねぢ向けながらいつた。

『どんな事情でございますか、お差支なければお話し下さいまし。私で間にあふやうなことなれば何時だつてお力添へ致しますわ』

美津子はまじめになつて熱心にいつた。

帽子は本町の富士屋（ミヤ）二丁目入口

『え、有難う』

孔雀は案氣なくいつて、そのことをいはうかいふまいかと大分思ひ迷つてゐるらしかつた。そして少時してから漸く決心したらしく美津子の方へ向き直つていつた。

『貴女氣持を惡くなすつてはいけません。私ねえ、田村さんから一萬圓といふお金を拜借しましたの。まあ、お待ちなさい、私のいふことをおしまひまできいて下さい……その金だつて何にも私は自分のために使はうと思つたのではなく、敏夫さんにやりたいと思つたばかりに──だつて敏夫さんと私とこんな關係にならなければ敏夫さんだつて當然田村家の財産の幾分でも貰へる身なんでせう……それを思ふと私も敏夫さんの身の上が氣の毒になつて、惡いことゝは思ひましたが、田村さんが私に氣があるのを利用して一萬圓のお金を借りましたの。それとも一つには、その金を敏夫さんにやるのだといへば田村さんは貸して下さらないことは分り切つてますから、私は自分に必要だといつて貸して頂きましたの、そしてそのお金を全部敏夫さんに手渡ししてしまひましたわ。無論敏夫さんの方でもそのお金が兄さんの手から私に渡つて自分の手に入つたのだなどゝは知つてゐませんわ今だつて私から貰つたのだと信じてるでせうよ』

『しますと、敏夫さんをつれに來たその洋服の男といふのは、何かそのお金にでも眼をつけてるのでないでせうか！』

京染の京屋（電龍山七五二）

新らしい出版物

◇人生の旅行（山室軍平著）本書は『人生の旅行』その他の說教講演の筋書十數篇を集めたもので著者の總ゆるが如き信仰が言々句々にあふれてゐる。讀む者をして必ず神の靈光に浴せしむる力強いものがあらう（七十五錢東京市京橋區銀座町救世軍出版及供給部）

◇文藝戰線（二月）戲曲、捨へられた男（里村）天井裏の善公（金子）小說、前田河廣一郎、及び無產階級政治同盟『我々は階級主義をどう見るか（石賀毅）』を初め特別讀物として片山潜氏の『トロツキイ派の陰謀』を掲げると共に更に高山、北浦兩氏の論文を掲載せ露國共產黨紛擾の眞相を明らかにしてゐる、味讀すべき大論文

◇[illegible]（三十五錢東京府杉並町[illegible]）

◇會報（一號滿蒙研究會）本會は滿蒙問題の解決と產業の開發を主眼とする目的を以て同期周作同胞に依つて組織せられた滿蒙研究會が茲に創立以來の行事を錄して會員及び廣く天下の讀者に頒つたものである（大連市敷島町滿蒙研究會）

◇科學知識（二月）今村明恒博士の外遊所感理學上知見は實に我學界の世界に誇るべき大論文であらう、その他興味ある讀物グラビア畫報等例によりて例の如し（東京市麴町區八重洲町一科學知識普及會）▲伺島の侶伴（第二卷第一號）卅錢大阪府島內大阪府島の會▲育兒の友（二月）卅錢東京市京橋區銀座町一育兒の友社▲蒼生（二月）非賣品東京市京橋區出雲町蒼生堂▲小タイム（二月）卅錢東京麴町區內幸町一丁目大小タイムス出版所▲佛閣四文學其他（第一卷第二號）[illegible]三十錢東京府下荻窪町上荻窪[illegible]社▲自啓（一月號）[illegible]▲日本と歐洲大陸（第七號）世界自動車一大見本市といふべきか（卅錢）▲昆蟲十年[illegible]（大阪市役所[illegible]部調査課）

◇滿蒙の特殊と邦人（內藤隈治編述）特殊地域の滿蒙及び在滿邦人問題等をのせたり（非賣品東京市赤坂區青山南町六丁目東京出版部）◇カキン（二月）第と小島に[illegible]る雜誌（四十錢東京淀橋柏木[illegible]雜誌社）◇作三昧（新年特別號）居繁節言（石井天現）俳諧名家手簡（竹浦）樂屋忙閑、荷葉）等（六十錢東京府荏原郡世田ケ谷町太子堂）

讀者らん

▲顔長の薬子入瓶を求めたいのですがどこの商子屋さんで販賣してゐますか（平北の一病人）▲平安（白羊）一枚の原價はどの位ですか（田舍青年）▲老大爺ですが何卒子供の世話でもさして下さい（本町三ノ八九吉野）▲[illegible]したら御座いますが親切にして下さる所はありませんか（へよし子）▲▲卅五日夜私が旭町一丁目を通ります時大島の男が私の[illegible]を一枚拾得しましたが今宅にお預かりしてゐます（旭町田長方 花）▲卅歳の女ですが府內の方で二月と三月の二ヶ月御使ひ下さい健康は極つて丈夫です（F子）▲京城町大通りのカフエ〇〇ではいつも夜遅くまで低級の唄ばかり歌つてゐる、その上、時には喧嘩もやつてゐる、たまにはその筋で注意して貰ひたい（通行人）▲元町の[illegible]前より[illegible]までの道路の暗い所は[illegible]になりません、何かに修繕を望む。又大島町卅五番地の木通り右側のド水溝に毎日[illegible]するか居住の門口この上なしその くせ御小官は何の設立が缺致してをります（?門守）

圍碁新局（五）

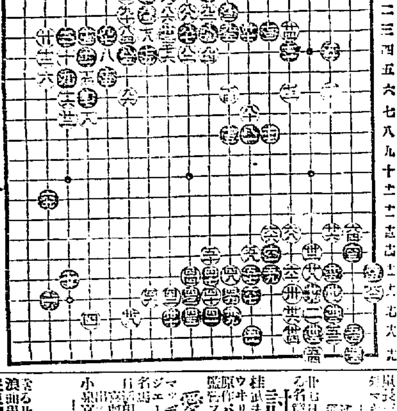

演藝案内

喜樂館　巨彈又巨彈として輝く二大巨篇　二十日より（一月）特別大興行　ファースト・ナショナル社超特作映畫　フランセス・マリオン女史脚色　▲悪魔 ダーク・エンゼル（八卷）ロナルド・コールマン氏・ヴイルマ・バンキー孃主演　巨匠ジョージ・フイッツモーリス氏が自由に生の名作全篇色濃き浪漫派　つの色で刷らせた[illegible]　▲日活時代劇部超特作映畫　原作[illegible]　忠次御用篇（十卷）伊藤大輔監督　大河内傳次郎主演　[illegible]

大正館　二十七日より特別大興行　[illegible]　潜航艇（全卷）[illegible]　御用船（八卷）[illegible]

黃金館　[illegible]　沈默の人（八卷）[illegible]　渚の若者（七卷）[illegible]

中央館　マキノ・キネマ　越後獅子（全卷）マキノ浮花（[illegible]）[illegible]　合點勘次（全十卷）[illegible]

京龍館　[illegible]　討たれぬ仇（全六卷）[illegible]　愛馬の面影（全七卷）[illegible]

浪花館　[illegible]　廣澤菊一文字（[illegible]）[illegible]

慶尚南道酒造品評會　優等賞受領

芳醇無比　ヒシマサムネ

特約店　河野酒店

釀造元　辻酒造株式會社

支店及派出所　[illegible]

資本金參千萬圓　株式會社朝鮮殖產銀行　頭取有賀光豐

婦人科小兒科　女醫遠山醫院

專賣特許　第三三八二七號　第四二八〇三號　（カタログ進呈）

品質優秀　價格低廉　ゴム印　及 紐搾機　發賣元 仁川宮町　ゴム印工作所　電話九八二番

寶精　全鮮品評會に於て三回續いて最高優等賞を受領しました　京城市內販賣品審查會に於て內地本場醬油を凌いで最高点を獲得いたしました　東京市販賣品審查會に於ては九拾六点八分の高点を得て居ります

純質の力に御信頼下さい

◇石鹸が其の使命たる化粧衛生上の效果を完うするは全く純良なる品質の力によります、品質の劣る石鹸は却つて皮膚を荒しその美と健康を害ふ如き惡結果をさへ來すことがあります。

◇花王石鹸は過去三十有九年の研究と努力によつて遊離脂肪遊離アルカリ等を絕對に含まざる化學上の純良石鹸なるは勿論、實際上に於ても芳香温雅にして泡立よく作用緩和なれば決して皮膚を荒さず益々健康美を增進する至効の石鹸であります。

◇花王石鹸が夙に權威ある各帝國大學醫學部、帝國陸海軍其他各國著名病院諸會社より永年の御用を蒙うするのも亦本品の優良なる實證であります。何卒品質に御信頼の上永く御愛用をお願申上ます

品質本位　花王石鹸

製造元　東京馬喰町　花王石鹸株式會社長瀨商會　●大阪市南久太郎町　長瀨商會大阪倉庫事務所

仁川出帆

山下汽船 仁川時汽船　尼ケ崎汽船
▲印は船客御斷り申候
▲木浦、吉丸　一月二十八日
秀山、城、阪神　二月三日
赤間、門司、關、阪神　一月二十七日
長崎、下關、木浦丸、阪神　二月四日
神代丸、尾ノ道、阪神　二月五日
四日市、名古屋、清津、京濱　二月四日
第二東莞丸　二月五日
尼ケ崎汽船仁川取扱店　高杉回漕部　仁川海岸町（電話五九番）

大阪商船株式會社

●關門神戶大阪行（群山木浦經由）大信丸　二月九日
山東丸　二月一日
●十四小野丸　二月五日
●鋼山丸　二月一九日
●加賀丸　二月十日
●名古屋經由東京行
▲金山丸　二月八日
▲西川丸　二月十三日
●大連行　大智丸　二月九日
●長崎、鹿兒島、三角行　大智丸　二月十四日
●清津、雄基行　元山出帆
●釜山、門司、宇品、神戶、大阪行　南丸　二月四日
●蔚山行
●清津行連絡汽車便利
●內地各港出帆主要航路
大阪商船株式會社仁川支店　電話一一〇、二三一番

協同海運株式會社

山下汽船 仁川時汽船
●神戶、大阪　玉栗丸　一月十五日
●名古屋、淸水、東京、芝浦　長久丸　一月十六日
●門司、神戶、大阪　東浦丸　一月十六日
●名古屋、淸水、東京、芝浦　大寶丸　一月二十日
電話長八二〇七番

嶋谷汽船仁川出帆

各港經由天津大連行　[illegible]
大連天津直行（大連天津汽船大連航路）
仁川發　樺太行、裏日本北海道　二月十一日
鎮南浦發　二月十六日
仁川發　大成丸、長成丸　二月二十九日
嶋谷汽船株式會社　仁川出張所　電話五八五・五〇一〇八

森信汽船仁川出帆

▲元山、雄基行　▲延安行　▲南羅行　▲羅津行　▲江華行
各沿岸行貨物は本船運輸部取扱
森信汽船株式會社　仁川驛前（電話一六〇番）

定期航路

仁川汽船出帆
海州線（隔日出帆）
使掌線（隔日出帆）
延安線（毎月十回）
舊島線（毎月九回）
唐津線（臨時出帆）
瓮津線（臨時出帆）
仁川汽船株式會社　仁川本町四丁目　電話一四〇番

郵船定期

●西鮮各港經由博多行　江丸　一月十九日
●北鮮各港經由博多行　島丸
●北鮮臨時船
●西鮮臨時船
阪神行　[illegible]
●仁川出帆（代理店內國通運支店）
東京行　東海丸　二月一日
大阪行　慶州丸　一月七日
長崎、三角行　[illegible]　二月四日
●木浦出帆（代理店山野回漕店）
大連行　[illegible]
●釜山出帆（扱店大池回漕部）
東京行　天安丸　二月一日
大阪行　錦江丸　二月四日
北陸行　[illegible]
上海行　平安丸　二月十三日
●日本海船
元山清津連絡船
元山出帆 城津 淸津　每日午前十時
元山清津連絡船發著時間改正
釜山支店　元山支店　仁川出張所
朝鮮郵船株式會社